



**RECENSEMENT GÉNÉRAL DE LA POPULATION
ET DE L'HABITAT 2014**

Volume 5:

**CARACTERISTIQUES
MIGRATOIRES**

Mars 2017

Sommaire

| | Pages |
|---|-----------|
| Migration | 7 |
| 1. Introduction | 7 |
| 2. Mobilité générale | 8 |
| 3. Migration inter-gouvernorat | 8 |
| 3.1 Profil des migrants | 9 |
| 3.2 Motifs de migration | 12 |
| 4. Flux migratoires | 13 |
| 4.1 Flux migratoires entre gouvernorats | 13 |
| 4.2 Flux migratoires entre grandes régions | 15 |
| 4.3 Flux migratoires entre milieux | 17 |
| 5. Les migrants vers la Tunisie | 18 |
| 5.1 Les migrants Tunisiens de retour au pays entre Avril 2009 et Avril 2014 | 18 |
| 5.2 Les entrants non tunisiens au pays entre Avril 2009 et Avril 2014 | 18 |
| 5.3. Les immigrants non tunisiens entre Avril 2009 et Avril 2014 | 19 |
| 6. Les migrants Tunisiens vers l'étranger entre avril 2009 et avril 2014 | 19 |

Annexes statistiques

الملاحق الإحصائية

| | Pages | |
|---|-----------|--|
| Annexe 1: Différents types de migrations entre avril 2009 et avril 2014 | 25 | ملحق 1: مختلف أنواع الهجرة بين أبريل 2009 وأفريل 2014 |
| 1.1 Population migrante selon le type de migration entre Avril 2009 et Avril 2014 | 27 | 1.1 السكان المهاجرون حسب نوع الهجرة بين أبريل 2009 و أفريل 2014 |
| 1.2 Les migrants entre Avril 2009 et Avril 2014 selon le type de migration et le groupe d'âge | 57 | 2.1 المهاجرون خلال الفترة أبريل 2009 و أفريل 2014 حسب نوع الهجرة و الفئة العمرية |
| 1.3 Les migrants entre Avril 2009 et Avril 2014 selon le type de migration, et l'état matrimonial | 58 | 3.1 المهاجرون خلال الفترة أبريل 2009 و أفريل 2014 حسب نوع الهجرة والحالة الزوجية |
| 1.4 Les migrants entre Avril 2004 et Avril 2014 selon le type de migration, niveau d'éducation et le taux d'analphabétisme | 28 | 4.1 المهاجرون خلال الفترة أبريل 2009 و أفريل 2014 حسب نوع الهجرة والمستوى التعليمي ونسبة الأمية |
| 1.5 Les migrants entre Avril 2009 et Avril 2014 selon le type de migration, type d'activité, taux de chômage, taux d'activité | 29 | 5.1 المهاجرون خلال الفترة أبريل 2009 و أفريل 2014 حسب نوع الهجرة ونوع النشاط ونسبة البطالة والنشاط |
| 1.6 Les migrants occupés entre Avril 2009 et Avril 2014 selon le type de migration, et le statut dans la profession | 29 | 6.1 Les migrants occupés entre Avril 2009 et Avril 2014 selon le type de migration, et le statut dans la profession |
| 1.7 Les migrants occupés entre Avril 2009 et Avril 2014 selon le type de migration, et le secteur d'activité | 30 | 7.1 المهاجرون المشتغلون خلال الفترة أبريل 2009 و أفريل 2014 حسب نوع الهجرة و قطاع النشاط |
| 1.8 Les migrants entre Avril 2009 et Avril 2014 selon le type de migration, les raisons de migration et le sexe | 30 | 8.1 المهاجرون خلال الفترة أبريل 2009 و أفريل 2014 حسب نوع الهجرة و أسباب الهجرة و الجنس |
| Annexe 2: Migration interne | 31 | ملحق 2: الهجرة الداخلية |
| 2-1 Migration intra-gouvernorat entre avril 2009 et avril 2014 | 31 | 2-1 الهجرة داخل نفس الولاية خلال الفترة أبريل 2009 وأفريل 2014 |
| 2.1.1 Les migrants intra - gouvernorat entre Avril 2009 et Avril 2014 selon le groupe d'âge, le sexe, le taux de sortie et le rapport de masculinité des migrants | 33 | 1.1.2 الهجرة داخل نفس الولاية خلال الفترة أبريل 2009 و أفريل 2014 حسب الفئة العمرية والجنس ونسبة الخروج و نسبة الذكورة لدى المهاجرين |
| 2.1.2 Les migrants intra - gouvernorat entre Avril 2009 et Avril 2014 selon le groupe d'âge, le sexe, et les milieux de résidence 2009 et 2014 | 34 | 2.1.2 الهجرة داخل نفس الولاية خلال الفترة أبريل 2009 و أفريل 2014 حسب الفئة العمرية والجنس و وسطي الإقامة في 2009 و 2014 |
| 2.1.3 Les migrants intra - gouvernorat entre Avril 2004 et Avril 2014 selon le niveau d'instruction et le sexe (10 ans et plus) | 34 | 3.1.2 الهجرة داخل نفس الولاية خلال الفترة أبريل 2009 و أفريل 2014 حسب المستوى التعليمي والجنس (10 سنوات فما فوق) |
| 2.1.4 Les migrants intra-gouvernorat entre Avril 2009 et Avril 2014 selon l'état matrimonial et le sexe (15 ans et plus) | 35 | 4.1.2 الهجرة داخل نفس الولاية خلال الفترة أبريل 2009 و أفريل 2014 حسب الحالة الزوجية و الجنس (15 سنة فما فوق) |
| 2.1.5 Les migrants intra- gouvernorat entre Avril 2009 et Avril 2014 selon l'état matrimonial, type d'activité, taux de chômage et activité (15 ans et plus) | 35 | 5.1.2 الهجرة داخل نفس الولاية خلال الفترة أبريل 2009 و أفريل 2014 حسب الحالة الزوجية ونوع النشاط ونسبة البطالة و النشاط (15 سنة فما فوق) |
| 2-2 Migration inter-gouvernorat entre avril 2009 et avril 2014 | 37 | 2-2 الهجرة الداخلية بين الولايات خلال الفترة أبريل 2009 وأفريل 2014 |
| 2.2.1 Les migrants inter- gouvernorat entre Avril 2009 et Avril 2014 selon le groupe d'âge, le sexe, le taux de sortie et le rapport de masculinité des migrants | 39 | 1.2.2 المهاجرون بين الولايات خلال الفترة أبريل 2009 و أفريل 2014 حسب الفئة العمرية والجنس ونسبة الخروج ونسبة الذكورة لدى المهاجرين |
| 2.2.2 Les migrants inter - gouvernorat entre Avril 2009 et Avril 2014 selon le groupe d'âge, le sexe, et les milieux de résidence 2009 et 2014 | 40 | 2.2.2 المهاجرون بين الولايات خلال الفترة أبريل 2009 و أفريل 2014 حسب الفئة العمرية والجنس ووسطي الإقامة في 2009 و 2014 |
| 2.2.3 Les migrants inter-gouvernorat entre Avril 2009 et Avril 2014 selon le niveau d'instruction et le sexe (10 ans et plus) | 40 | 3.2.2 المهاجرون بين الولايات خلال الفترة أبريل 2009 و أفريل 2014 حسب المستوى التعليمي والجنس (10 سنوات فما فوق) |
| 2.2.4 Les migrants inter-gouvernorat entre Avril 2009 et Avril 2014 selon l'état matrimonial et le sexe (15 ans et plus) | 41 | 4.2.2 الهجرة الداخلية بين الولايات خلال الفترة أبريل 2009 و أفريل 2014 حسب الحالة الزوجية و الجنس (15 سنة فما فوق) |

| | | |
|--|----|--|
| 2.2.5 Les migrants inter-gouvernorat entre Avril 2009 et Avril 2014 selon l'état matrimonial, type d'activité, taux de chômage et activité (15 ans et plus) | 41 | 5.2.2 الهجرة الداخلية بين الولايات خلال الفترة أبريل 2009 وأفريل 2014 حسب الحالة الزوجية ونوع النشاط ونسبتي البطالة والنشاط (15 سنة فما فوق) |
| 2.2.6 Les migrants inter-gouvernorat entre Avril 2009 et Avril 2014 selon le gouvernorat | 42 | 6.2.2 المهاجرين بين الولايات خلال الفترة أبريل 2009 وأفريل 2014 حسب الولاية |
| 2.2.7 Les migrants inter-gouvernorat entre Avril 2009 et Avril 2014 selon le gouvernorat de résidence en 2009 et en 2014 | 44 | 7.2.2 المهاجرين بين الولايات خلال الفترة أبريل 2009 وأفريل 2014 حسب ولاية الإقامة في 2009 وفي 2014 |
| 2.2.10 Les sortants entre Avril 2009 et Avril 2014 selon le gouvernorat de départ et le groupe d'âge | 50 | 10.2.2 المغادرون خلال الفترة أبريل 2009 وأفريل 2014 حسب ولاية الإقامة والفئة العمرية |
| 2.2.13 Les entrants entre Avril 2009 et Avril 2014 selon le gouvernorat de résidence en 2014 et le groupe d'âge | 53 | 13.2.2 الوافدون خلال الفترة أبريل 2009 وأفريل 2014 حسب ولاية الإقامة في 2014 والفئة العمرية |
| 2.2.16 Les entrants de la migration intergouvernorat 10 ans et plus entre Avril 2009 et Avril 2014 selon le gouvernorat de résidence en 2014 et le niveau d'instruction | 56 | 16.2.2 المهاجرون بين الولايات (الوافدون) 10 سنوات فما فوق خلال الفترة أبريل 2009 وأفريل 2014 حسب ولاية الإقامة في 2014 والمستوى التعليمي |
| 2.2.19 Les sortants de la migration intergouvernorat 10 ans et plus entre Avril 2009 et Avril 2014 selon le gouvernorat de résidence en 2014 et le niveau d'instruction | 59 | 19.2.2 المهاجرون بين الولايات (المغادرون) 10 سنوات فما فوق خلال الفترة أبريل 2009 وأفريل 2014 حسب ولاية الإقامة في 2014 والمستوى التعليمي |
| 2.2.22 Les entrants de la migration intergouvernorat âgés de 15 ans et plus entre Avril 2009 et Avril 2014 selon le gouvernorat de résidence en 2014 et le type d'activité | 62 | 22.2.2 المهاجرين بين الولايات (الوافدون) 15 سنوات فما فوق خلال الفترة أبريل 2009 وأفريل 2014 حسب ولاية الإقامة في 2014 ونوع النشاط |
| 2.2.25 Les sortants de la migration inter-gouvernorats (15 ans et plus) entre Avril 2009 et Avril 2014 selon le gouvernorat en 2009 et le type d'activité | 65 | 25.2.2 المهاجرون بين الولايات (المغادرون) 15 سنوات فما فوق خلال الفترة أبريل 2009 وأفريل 2014 حسب ولاية الخروج في 2014 ونوع النشاط |
| 2.2.27 Les entrants de la migration intergouvernorat entre Avril 2009 et Avril 2014 selon le gouvernorat d'arrivé et la raison de sortie | 68 | 27.2.2 المهاجرين بين الولايات (الوافدون) خلال الفترة (أفريل 2009 و أفريل 2014) حسب ولاية الإقامة 2014 وسبب الهجرة |
| 2.2.30 Les sortants de la migration intergouvernorat entre Avril 2009 et Avril 2014 selon le gouvernorat d'arrivé et la raison de sortie | 71 | 30.2.2 المهاجرين بين الولايات (المغادرون) خلال الفترة (أفريل 2009 و أفريل 2014) حسب ولاية الإقامة 2014 وسبب الهجرة |
| Annexe 3. Les entrées de l'étranger entre avril 2009 et avril 2014 | 75 | ملحق 3: الهجرة الوافدة من الخارج خلال الفترة أبريل 2009 وأفريل 2014 |
| 3-1 Les entrants Tunisiens de l'étranger | 75 | 1-3 الوافدون التونسيون من الخارج |
| 3.1.1 Les entrants tunisiens de l'étranger entre Avril 2009 et Avril 2014 selon le groupe d'âge, le sexe et le rapport de masculinité | 77 | 1.1.3 الوافدون التونسيون من الخارج بين أبريل 2009 وأفريل 2014 حسب الفئة العمرية والجنس ونسبة الذكورة لدى المهاجرين |
| 3.1.2 Les entrants tunisiens de l'étranger entre Avril 2009 et Avril 2014 selon le niveau d'instruction et le sexe (10 ans et plus) | 77 | 2.1.3 الوافدون التونسيون من الخارج بين الفترة أبريل 2009 وأفريل 2014 حسب المستوى التعليمي والجنس (10 سنوات فما فوق) |
| 3.1.3 Les entrants tunisiens de l'étranger entre Avril 2009 et Avril 2014 selon l'état matrimonial et le sexe (15 ans et plus) | 78 | 3.1.3 الوافدون التونسيون من الخارج بين الفترة أبريل 2009 وأفريل 2014 حسب الحالة الزوجية والجنس (15 سنة فما فوق) |
| 3.1.4 Les entrants tunisiens de l'étranger (15 ans et plus) entre Avril 2009 et Avril 2014 selon l'état matrimonial, type d'activité et taux de chômage et d'activité | 78 | 4.1.3 الوافدون التونسيون (15 سنوات فما فوق) بين الفترة أبريل 2009 و أفريل 2014 حسب الحالة الزوجية ونوع النشاط ونسبتي البطالة و النشاط |
| 3.1.5 Les entrants tunisiens de l'étranger entre Avril 2009 et Avril 2014 selon le pays de provenance et le sexe | 79 | 5.1.3 الوافدون التونسيون من الخارج خلال الفترة (أفريل 2009 و أفريل 2014) حسب البلد والجنس |
| 3.1.6 Les entrants tunisiens de l'étranger entre Avril 2009 et Avril 2014 selon le gouvernorat de résidence en avril 2014 et le sexe | 81 | 6.1.3 الوافدون التونسيون من الخارج خلال الفترة (أفريل 2009 و أفريل 2014) حسب ولاية الإقامة في أفريل 2014 والجنس |
| 3.1.7 Les entrants tunisiens de l'étranger entre Avril 2009 et Avril 2014 selon le gouvernorat de résidence en avril 2014 et la raison d'entrer en Tunisie | 81 | 7.1.3 الوافدون التونسيون من الخارج خلال الفترة (أفريل 2009 وأفريل 2014) حسب ولاية الإقامة في أفريل 2014 وسبب القدوم إلى تونس |

| | | |
|--|-----------|---|
| 3-2 Les entrants non Tunisiens de l'étranger | 83 | 2-3 الوافدون غير التونسيين من الخارج |
| 3.2.1 Les entrants non tunisiens de l'étranger entre Avril 2009 et Avril 2014 selon le groupe d'âge, le sexe et le rapport de masculinité | 85 | 1.2.3 الوافدون غير التونسيين من الخارج بين أبريل 2009 وأفريل 2014 حسب الفئة العمرية والجنس ونسبة الذكورة |
| 3.2.2 Les entrants non tunisiens de l'étranger entre Avril 2009 et Avril 2014 selon le niveau d'instruction et le sexe (10 ans et plus) | 85 | 2.2.3 الوافدون غير التونسيين من الخارج خلال الفترة (أفريل 2009 و أفريل 2014) حسب المستوى التعليمي والجنس (10 سنوات فما فوق) |
| 3.2.3 Les entrants non tunisiens de l'étranger entre Avril 2009 et Avril 2014 selon l'état matrimonial et le sexe (15 ans et plus) | 86 | 3.2.3 الوافدون غير التونسيين من الخارج خلال الفترة (أفريل 2009 و أفريل 2014) حسب الحالة الزوجية والجنس (15 سنة فما فوق) |
| 3.2.4 Les entrants non tunisiens de l'étranger entre Avril 2009 et Avril 2014 selon l'état matrimonial, le type d'activité et taux de chômage et d'activité (15 ans et plus) | 86 | 4.2.3 الوافدون غير التونسيين من الخارج خلال الفترة (أفريل 2009 و أفريل 2014) حسب الحالة الزوجية ونوع النشاط ونسبتي البطالة والنشاط (15 سنوات فما فوق) |
| 3.2.5 Les entrants non tunisiens de l'étranger entre Avril 2009 et Avril 2014 selon le sexe et le pays de provenance | 87 | 5.2.3 الوافدون غير التونسيين من الخارج خلال الفترة (أفريل 2009 و أفريل 2014) حسب البلد والجنس |
| 3.2.6 Les entrants non tunisiens de l'étranger entre Avril 2009 et Avril 2014 selon le gouvernorat de résidence en avril 2014 et le sexe | 88 | 6.2.3 الوافدون غير التونسيين من الخارج خلال الفترة (أفريل 2009 و أفريل 2014) حسب ولاية الإقامة في أفريل 2014 والجنس |
| 3.2.7 Les entrants non tunisiens de l'étranger entre Avril 2009 et Avril 2014 selon le gouvernorat et les raisons de migration | 89 | 7.2.3 الوافدون غير التونسيين من الخارج خلال الفترة (أفريل 2009 و أفريل 2014) حسب ولاية الإقامة وأسباب الهجرة |
| Annexe 4. Les sortants de la Tunisie vers l'étranger entre avril 2009 et avril 2014 | 91 | ملحق 4: الهجرة المغادرة من الخارج بين أبريل 2009 وأفريل 2014 |
| 4.1 Les émigrants à l'étranger entre Avril 2009 et Avril 2014 selon le groupe d'âge, le sexe et le rapport de masculinité | 93 | 1.4 المغادرون إلى الخارج بين أبريل 2009 و أفريل 2014 حسب الفئة العمرية والجنس ونسبة الذكورة لدى المهاجرين |
| 4.2 Les émigrants à l'étranger entre Avril 2009 et Avril 2014 selon le pays de destination et le sexe | 94 | 2.4 المغادرون إلى الخارج خلال الفترة (أفريل 2009 وأفريل 2014) حسب بلد الإستقبال والجنس |
| 4.3 Les émigrants à l'étranger entre Avril 2009 et Avril 2014 selon le pays de destination et les raisons de migration | 94 | 3.4 المغادرون إلى الخارج خلال الفترة (أفريل 2009 وأفريل 2014) حسب بلد الإستقبال وأسباب الهجرة |
| 4.4 Les émigrants à l'étranger entre Avril 2009 et Avril 2014 selon le gouvernorat avant le départ et les raisons de migration | 96 | 4.4 المغادرون إلى الخارج خلال الفترة (أفريل 2009 وأفريل 2014) حسب ولاية الإقامة قبل المغادرة وأسباب الهجرة |
| 4.5 Les émigrants à l'étranger entre Avril 2009 et Avril 2014 selon le gouvernorat avant le départ et le niveau d'instruction | 97 | 5.4 المغادرون إلى الخارج خلال الفترة (أفريل 2009 و أفريل 2014) حسب ولاية الإقامة قبل المغادرة والمستوى التعليمي |

Caractéristiques migratoires

1. Introduction

Le questionnaire du recensement de 2014 a réservé, en outre de la question sur la délégation de naissance de chaque personne recensée, cinq questions à la mobilité et à la migration pour les natifs de 2009 et avant. La première question est formulée de la façon suivante :

- La personne habite-t-elle le logement actuel en avril 2009 (5 ans auparavant) ?

Pour les personnes qui répondent « autres logements » on pose les quatre autres questions :

- Indiquer la délégation où la personne réside en avril 2009. Pour ceux qui résident en avril 2009 à l'étranger indiquer le pays.
- Est-ce que la personne habite le milieu communal ou le milieu non communal ?
- Indiquer la principale raison de changement de logement ?
- Mentionner l'année d'arrivée au lieu de résidence actuel.

Bien que pour certaines personnes il est difficile de se souvenir de leur lieu de résidence à une date donnée surtout lorsqu'il n'y a pas un événement marquant cette date, le choix de l'année 2009, pour fixer la période de référence, est retenu pour des considérations d'ordre technique puisque la période de référence aurait ainsi une amplitude de 5 ans environ.

Saisir la migration pour une période de 5 ans permet d'étudier les mouvements migratoires sur une période fixe d'une part et répond aux besoins de la projection de la population établie généralement par bonds de 5 ans d'autre part.

A l'échelle d'un pays les mouvements migratoires comportent deux volets : la migration interne et la migration externe ou internationale ; l'une et l'autre sont de nature à remodeler la répartition spatiale de la population sur le territoire national. Aussi bien la migration interne que la migration internationale a joué un rôle important sur l'évolution de la population tunisienne et sur sa répartition géographique au cours des cinquante dernières années.

Pour la migration interne, le recensement de 2014 a saisi les changements de résidence, opérés durant la période de référence, même ceux qui se sont produits dans un même quartier, ou dans une même rue, voire dans un même immeuble et aussi il a saisi les changements de logements qui conduisent à quitter une unité administrative, appelée « zone d'origine ou de départ », pour s'installer dans une autre (selon le découpage administratif officiel : gouvernorat, délégation, secteur, commune ou arrondissement de commune) appelé « zone de destination ou zone d'arrivée ». Ce dernier type de changements d'unités administratives durant la période de référence (2009 – 2014) est appelé « migration » et l'analyse sera surtout focalisée sur ce type de mobilité.

Précisons toutefois qu'on va se limiter dans l'analyse aux flux migratoires qui ont eu lieu entre gouvernorats et entre grandes régions. L'analyse portera également sur les échanges migratoires entre les milieux (communal, non communal) et on décèlera s'il y a lieu, l'importance de l'exode rural qui a caractérisé des décennies durant la migration interne.

Quant à la migration internationale, il sera question d'examiner les informations recueillies sur les départs vers l'Etranger et le profil du migrant et sur les retours de l'Etranger. Il va de soi que les données collectées se rapportent à la période de référence (Avril 2009 – Avril 2014).

2. Mobilité générale

La délégation étant prise comme unité administrative de base pour collecter des données sur la mobilité. Les données collectées montrent qu'il y a :

- 867167 personnes qui ont changé de domiciles à l'intérieur de la même délégation.
- 688277 personnes qui ont changé de domiciles en passant d'une délégation à une autre.
- En somme la mobilité interne a touché 1556444 personnes. C'est-à-dire plus d'un million et demi

de personnes ont changé de logements dont 688277 personnes, soit 44.2%, sont considérées comme migrantes dans la mesure où elles ont changé de délégations dans leurs déplacements.

Par ailleurs parmi les 688277 migrants on a dénombré 257724 personnes, soit 37.3%, qui ont changé de délégations tout en restant à l'intérieur de leur gouvernorat de résidence en 2009. Le reste parmi les 688277 personnes, soit 430553 personnes, représente le nombre de migrants entre gouvernorats parce que ces migrants ont élu domiciles dans des délégations hors des gouvernorats où ils résidaient en 2009.

Pour la mobilité générale, il y a lieu d'ajouter à la mobilité interne les échanges de population avec l'extérieur ; c'est-à-dire tenir compte des arrivées au pays et des départs vers l'Etranger en vue d'une résidence là où ils vont.

Les migrants tunisiens vers l'étranger sont au nombre de 65927 et de retour dans le pays au nombre de 29292. Quant aux entrants non tunisiens au pays sont aux environs de 14350. Les entrants donc sont au nombre de 43642. Notons que le bilan est négatif, les départs sont supérieurs aux arrivées ; l'écart est d'environ 22 milles personnes.

En somme la mobilité générale a touché 1666014 personnes entre 2009 et 2014 ; soit environ 15.2% de la population totale recensée en 2014. Annuellement, la mobilité générale concerne à peu près 333207 personnes.

Tableau 1 : Evolution des migrants par type de mouvement selon la période

| Période | | 1987-1994 | 1999-2004 | 2009-2014 | |
|--------------------------|-------------------------|--------------------------|-------------------|-----------|--------|
| Mobilité générale | | 1848200 | 1603326 | 1666014 | |
| Intra-délégation | | 1176000 | 787941 | 868167 | |
| Migration | Inter-délégation | Intra-gouvernorat | 249000 | 283889 | 257724 |
| | | Inter-gouvernorat | 380752 | 426536 | 430553 |
| | Immigration | | 42400 | 28486 | 43642 |
| | Emigration | | -- ⁽¹⁾ | 76474 | 65927 |

Pour résumer on peut dire qu'entre 2009 et 2014 le nombre de migrants est d'environ 797794; soit 47.9% du total des personnes touchées par la mobilité générale contre 48.9% entre 1999 et 2004. En moyenne par an, près de 160 mille personnes sont concernées par les mouvements migratoires durant la période 2009-2014 contre 163 mille pour la période 1999-2004.

3. Migration inter-gouvernorat

Dans cette partie on s'intéresse aux mouvements migratoires entre les gouvernorats parce que ce genre de migration a un effet certain sur la répartition géographique de la population et un impact sur les régions de départ et les régions d'arrivée.

La migration inter-gouvernorat a touché durant la période de référence (Avril 2009 – Avril 2014). 430553 personnes ; soit une moyenne annuelle de 86.1 mille personnes, contre 85.3 mille entre 1999 et 2004,

¹ La question sur l'émigration a été insérée dans le questionnaire du recensement à partir du RGPH 2004

54.4 mille entre 1987 et 1994 et 55 mille entre 1979 et 1984. Proportionnellement, le nombre moyen de migrants par an représente par rapport à la population totale du pays recensée à la date du recensement 0.78% en 2014 ; 0.86% en 2004 ; 0.61% en 1994 et 0.78% en 1984.

3.1. Profil des migrants

a. Migrants suivant le sexe

Les 430553 migrants se répartissent en 211049 masculins et 219504 féminins ; soit respectivement 49% et 51%. En termes de rapport de masculinité, on a constaté que ce rapport qui était à l'avantage des hommes avec un maximum de 1201 hommes pour 1000 femmes enregistré au cours de la période (1987-1994), il accuse depuis cette date une tendance à la baisse atteignant même le niveau de 962 hommes pour 1000 femmes durant la période (2009-2014). De là on peut conclure que, puisque la migration intéresse indifféremment les hommes et les femmes, l'époque où la migration ne concerne en grande partie que les hommes est révolue.

Tableau 2 : Evolution des migrants inter gouvernorat par sexe

| Période | Masculin | Féminin | Rapport de masculinité |
|------------|----------|---------|------------------------|
| 1979- 1984 | 143010 | 131850 | 1085 |
| 1987- 1994 | 207760 | 172992 | 1201 |
| 1999- 2004 | 227958 | 198597 | 1148 |
| 2009- 2014 | 211084 | 219504 | 962 |

Graphe 1: Evolution du rapport de masculinité

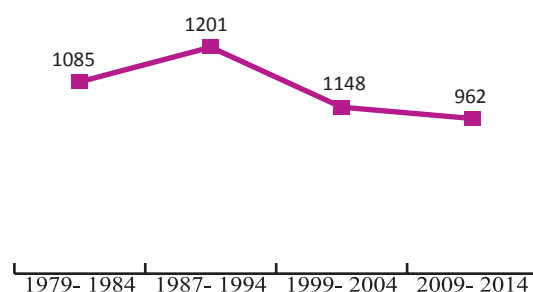

b. Migrants par âge

• Age moyen des migrants

L'âge moyen des migrants entre 2009 et 2014 a atteint 26.2 ans contre 24.7 ans pour les migrants entre 1987 et 1994. Le graphique suivant montre l'évolution de l'âge moyen des migrants selon le sexe par période d'observation.

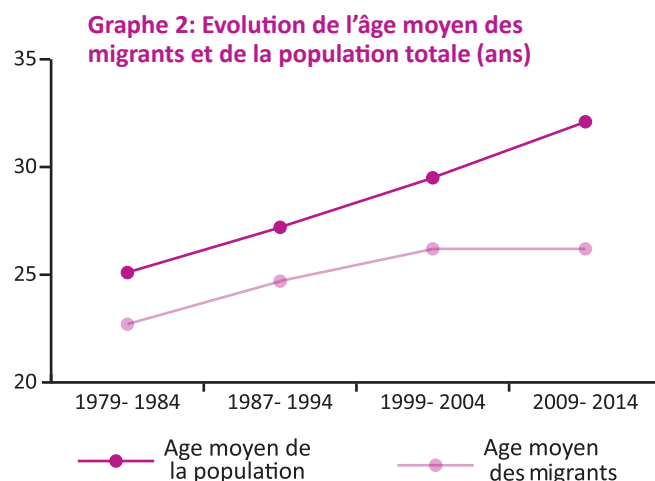

Bien que l'âge moyen des migrants entre (2009-2014) ait augmenté par rapport à celui des migrants entre (1987-1994) d'un an et demi (1.5 ans), il reste tout de même en deçà de l'âge moyen de la population totale. L'écart est de 5.9 ans. Remarquons à ce propos l'augmentation continue d'une période d'observation à une autre de l'écart entre l'âge moyen de la population totale et celui des migrants. Ceci confirme l'idée que la migration touche particulièrement les jeunes.

• Structure par âge

A part les enfants en bas âges et les adolescents dont la migration est pratiquement provoquée suite à une décision familiale, le gros des migrants est âgé entre 20 et 40 ans. Cette tranche d'âges compte à elle seule 223379 personnes. Elle représente 51.9% du total des migrants entre les gouvernorats. L'effectif le plus élevée de migrants (67514 personnes) est observé dans le groupe d'âges (25-29 ans). Au-delà de 40 ans, le nombre de migrants par tranche d'âges décroît au fur et à mesure qu'on avance dans l'âge.

Tableau 3 : Les migrants par groupe d'âge

| Groupe d'âge | Migrants | % |
|--------------|---------------|--------------|
| 0-4 | 69046 | 16.0 |
| 5-9 | 22840 | 5.3 |
| 10-14 | 16401 | 3.8 |
| 15-19 | 20650 | 4.8 |
| 20-24 | 57053 | 13.2 |
| 25-29 | 67514 | 15.7 |
| 30-34 | 60144 | 14.0 |
| 35-39 | 38668 | 9.0 |
| 40-44 | 24366 | 5.7 |
| 45-49 | 17349 | 4.0 |
| 50-54 | 12650 | 2.9 |
| 55-59 | 9138 | 2.1 |
| 60 et + | 14733 | 3.4 |
| Total | 430553 | 100.0 |

Graphe 3 : Pyramide des âges des migrants

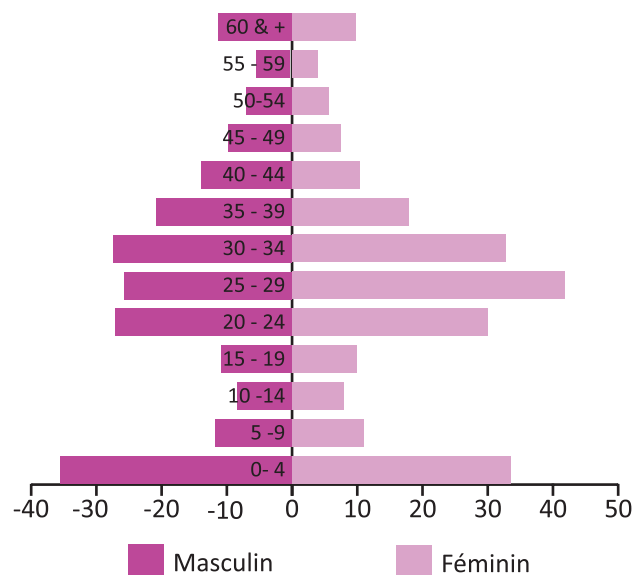

• Rapport de masculinité par âge

Le rapport de masculinité parmi les migrants représente le nombre d'hommes pour 1000 femmes. Pour l'ensemble des migrants le rapport de masculinité est défavorable aux hommes. Il ne dépasse pas 962 hommes pour 1000 femmes.

Pour les migrants âgés de moins de 20 ans, le rapport de masculinité se rapproche du niveau du rapport de masculinité à la naissance, il s'agit en fait de migrations subies par les enfants en bas âge. Ces enfants sont entraînés par le groupe familial. Au-delà de 20 ans, les niveaux du rapport par groupe d'âge sont complètement chambardés. Il est de 905 dans le groupe d'âge (20-24 ans) puis il descend à 616 dans le groupe d'âges (25-29 ans) et ensuite il remonte quelque peu à 833 dans le groupe d'âges (30-34 ans).

Tableau 4 : Migrants inter-gouvernorats (en milliers), Rapport de masculinité (en %)

| Groupe d'âge | Migrants | Rapport de masculinité (%) |
|--------------|---------------|----------------------------|
| 0-4 | 69046 | 1059 |
| 5-9 | 22840 | 1068 |
| 10-14 | 16401 | 1052 |
| 15-19 | 20650 | 1096 |
| 20-24 | 57053 | 905 |
| 25-29 | 67514 | 616 |
| 30-34 | 60144 | 833 |
| 35-39 | 38668 | 1158 |
| 40-44 | 24366 | 1338 |
| 45-49 | 17349 | 1304 |
| 50-54 | 12650 | 1242 |
| 55-59 | 9138 | 1310 |
| 60 et + | 14733 | 1069 |
| Total | 430553 | 962 |

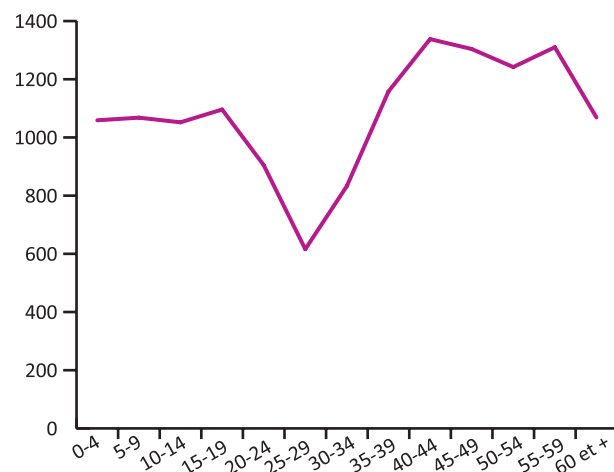

On conclut que dans la tranche d'âges (20 -34 ans) le nombre de femmes migrantes dépasse celui des hommes. Au-delà de l'âge 34 ans, le rapport de masculinité augmente rapidement. Il passe à 1158 dans le groupe d'âges (35-39 ans), puis à 1338 dans le groupe d'âges (40-44 ans). Il atteint même un maximum de 1375 dans le groupe d'âges (60-64 ans). Au-delà de l'âge 69 ans, le rapport de masculinité baisse à un niveau inférieur à 1000 sous l'effet, probablement, du veuvage.

c. Migrants, analphabétisme et niveau d'instruction

• Taux d'analphabétisme des migrants

Puisque la migration touche principalement les jeunes, catégorie de population beaucoup plus alphabétisée que le reste de la population, il est évident que leur taux d'analphabétisme soit inférieur à celui de la population toute entière. Effectivement, il est de 8.2% seulement contre 19.3% pour l'ensemble de la population. Il varie selon le sexe et le gouvernorat de sortie.

Tableau 5 : Taux d'analphabétisme des migrants

| Gouvernorat de sortie | Masculin | Féminin | Totale |
|-----------------------|------------|------------|------------|
| Tunis | 5.4 | 8.2 | 6.8 |
| Ariana | 5.2 | 7.6 | 6.5 |
| Ben Arous | 5.3 | 7.6 | 6.5 |
| Manouba | 6.3 | 8.5 | 7.5 |
| Nabeul | 5.0 | 6.5 | 5.8 |
| Zaghouan | 7.8 | 11.2 | 9.5 |
| Bizerte | 6.8 | 7.9 | 7.4 |
| Bèja | 8.7 | 12.7 | 10.8 |
| Jendouba | 9.2 | 13.6 | 11.4 |
| Elkef | 8.2 | 13.6 | 11.1 |
| Siliana | 9.9 | 15.4 | 12.7 |
| Sousse | 6.8 | 8.8 | 7.8 |
| Monastir | 6.4 | 8.0 | 7.2 |
| Mahdia | 6.0 | 9.6 | 7.9 |
| Sfax | 5.4 | 7.9 | 6.6 |
| Kairouan | 9.3 | 13.9 | 11.7 |
| Kasserine | 8.3 | 14.7 | 11.5 |
| Sidi Bouzid | 6.3 | 11.4 | 8.8 |
| Gabes | 6.8 | 9.5 | 8.1 |
| Medenine | 4.8 | 8.0 | 6.4 |
| Tataouine | 6.5 | 10.4 | 8.4 |
| Gafsa | 5.3 | 8.2 | 6.7 |
| Tozeur | 4.8 | 6.7 | 5.8 |
| Kebelli | 4.6 | 6.3 | 5.4 |
| Total | 6.5 | 9.8 | 8.2 |

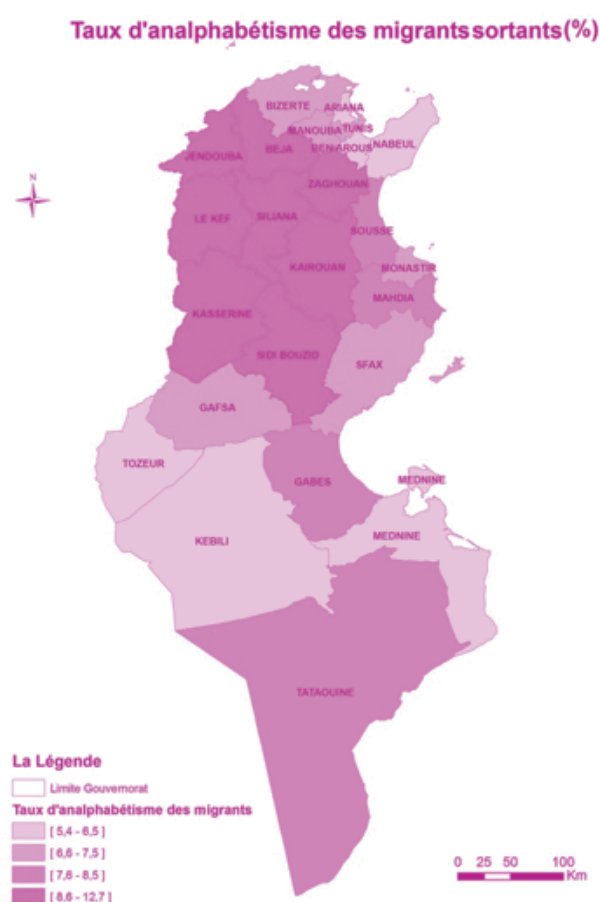

• Niveau d'instruction des migrants

Le niveau d'instruction est mesuré pour les personnes âgées de 10 ans et plus. Il est plus élevé parmi les migrants que parmi la population prise dans sa totalité. On relève que sur un total de 338666 migrants de 10 ans et plus, 247716 sont d'un niveau d'instruction secondaire ou supérieur ; soit 73.2% contre 48.65% pour la population totale. La proportion des migrants qui n'ont aucun niveau d'instruction ne dépasse pas 6.2%, (9.3% en 2004).

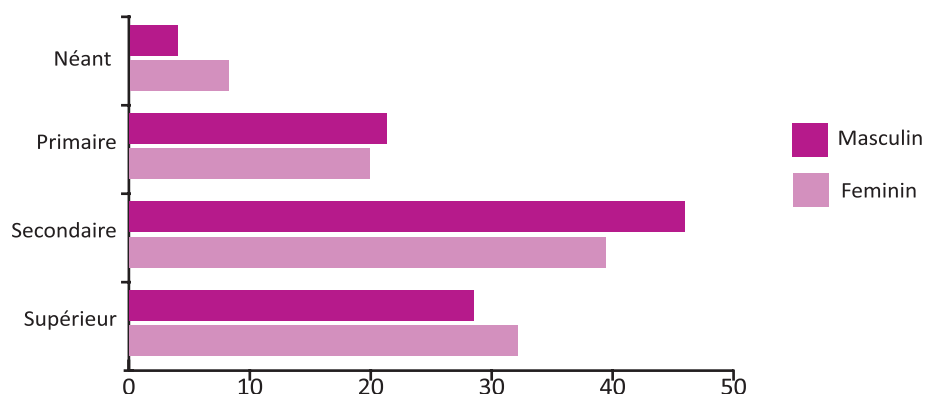
Graphe 5 : Les migrants par niveau d'instruction (%)

d. Migrants selon l'état matrimonial

D'une façon générale, l'état matrimonial des migrants est appréhendé parmi les personnes âgées de 15 ans et plus. Les données collectées montrent que la quasi-totalité des migrants sont, soit célibataires, soit mariés. Ces deux catégories comptent à elles seules 311330 personnes sur un total de 322265 migrants âgés de 15 ans et plus. On relève aussi que le 1/3 des migrants (107.5 mille) sont des femmes mariées ; proportion dépassant de loin les proportions des migrants des autres statuts.

e. Migrants, activité et chômage

En matière d'emploi, les migrants d'âge actif (15 ans et plus) comptent à la date du recensement 322265 personnes. Elles se répartissent en 193944 mille actifs et 128320 mille inactifs. Les actifs se répartissent à leur tour en 168917 mille actifs occupés et 25028 mille actifs non occupés. Le taux d'activité, représentant les actifs rapportés à la population d'âge actif, est de l'ordre de 60,2% contre 46,6% pour la population totale et le taux de chômage, représentant les actifs non occupés rapportés à la population active, est évalué à 12,9% niveau relativement plus bas que le niveau national (14,8%).

Tableau 6 : Répartition selon l'activité économique des migrants inter-gouvernorats âgés de 15 ans et plus

| Catégories de migrants | Migrants | % |
|--------------------------------------|----------|-------|
| Migrants en âge d'activité | 322265 | 100.0 |
| Actifs occupés | 168917 | 52.4 |
| Actifs non occupés (chômeurs) | 25028 | 7.8 |
| Inactifs | 128320 | 39.8 |

3.2. Motifs de migration

Rappelons que les 430553 migrants inter-gouvernorats se répartissent en 211049 hommes et 219504 femmes. Les hommes et les femmes n'émigrent pas pour les mêmes raisons.

Conformément à leurs déclarations sur les motifs de changements de leurs lieux de résidence, les hommes émigrent principalement pour le « travail ».

Effectivement, sur l'ensemble des hommes migrants 30.7% ont déclaré qu'ils ont migré pour « le travail ». Donc pour les hommes le travail est un élément déterminant de migration. Ils émigrent aussi, mais à un degré moindre, pour causes: « joindre la famille » avec une proportion de 20.3%, « le mariage » avec une proportion de 18.7% et « l'amélioration des conditions de vie » avec une proportion de 17.7%.

Tableau 7 : Répartition des migrants selon les causes de migration par sexe (Avril 2009- Avril 2014)

| Causes de migration | Total | Sexe (%) | | Total |
|---------------------|---------------|--------------|--------------|--------------|
| | | Masculin | Féminin | |
| Travail | 94808 | 30.7 | 13.7 | 22.0 |
| Condition de vie | 63029 | 17.7 | 11.7 | 14.6 |
| Mariage | 106442 | 18.7 | 30.5 | 24.7 |
| Joindre famille | 117100 | 20.3 | 33.8 | 27.2 |
| Etudes | 35289 | 9.2 | 7.3 | 8.2 |
| Autre | 13885 | 3.4 | 3.0 | 3.2 |
| Total | 430553 | 100.0 | 100.0 | 100.0 |

Quant aux femmes, elles émigrent principalement pour des questions de famille ; « joindre la famille » avec une proportion dépassant le 1/3 de l'ensemble des femmes migrantes et « le mariage » avec une proportion de 30.5%. Les motifs de migration «travail » et « amélioration de conditions de vie » viennent en deuxième position ; leurs proportions ne dépassent pas respectivement 13.7% et 11.7%.

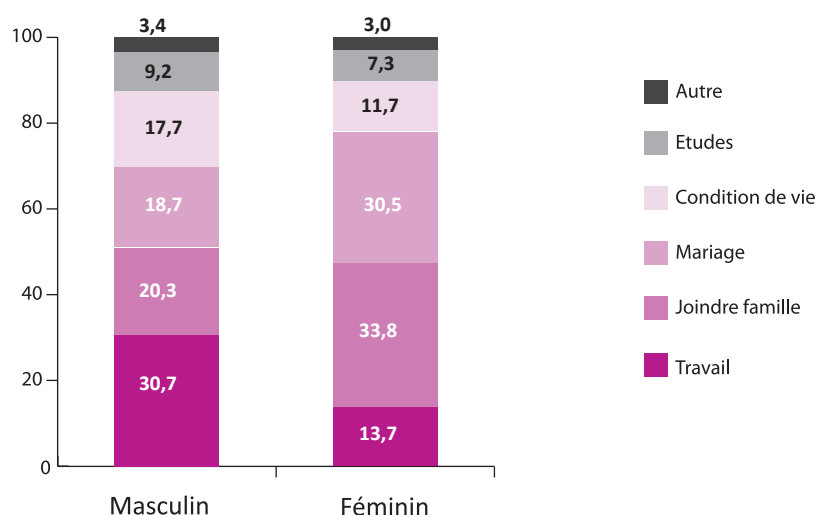
Graphe 6 : Les migrants par motifs de migration et sexe (%)

4. Flux migratoires

4.1. Flux migratoires entre gouvernorats

Le solde migratoire ne reflète pas intrinsèquement l'intensité de la migration car lorsque les entrées et les sorties sont égales, le solde est automatiquement nul. Tout de même il rend compte de l'importance du gain et de la perte de population pour chaque gouvernorat.

Entre 2009 et 2014, peu de gouvernorats sont bénéficiaires en population migrante. Ils sont huit, soit le 1/3 des gouvernorats. Le solde est positif pour les gouvernorats de l'Ariana (40.1 mille), Ben Arous (26.6 mille), Manouba (8.5 mille), Nabeul (12.8 mille), Sousse (19.2 mille), Monastir (11.9 mille), Sfax (9.6 mille) et Medenine (2.7 mille). Ce sont tous des gouvernorats de la façade maritime orientale du pays.

Notons bien, que c'est exactement les mêmes gouvernorats qui avaient enregistré des soldes positifs entre 1999 et 2004. C'est-à-dire les flux migratoires restent orientés vers les gouvernorats côtiers.

Par ailleurs, un fait est marquant ; il s'agit du gouvernorat de Tunis qui continue à travers le temps à perdre de sa population. Son solde migratoire est négatif : (-27.4 mille) entre 2009 et 2014, (-31 mille) entre 1999 et 2004 et (-22 mille) entre 1989 et 1994. En fait les gouvernorats les plus déficitaires de plus de 10 mille habitants au cours de la période de référence (2009 – 2014) sont Tunis (-27.4 mille), Jendouba (-12.7 mille), Kairouan (-22.4 mille) et Kasserine (-12.8 mille).

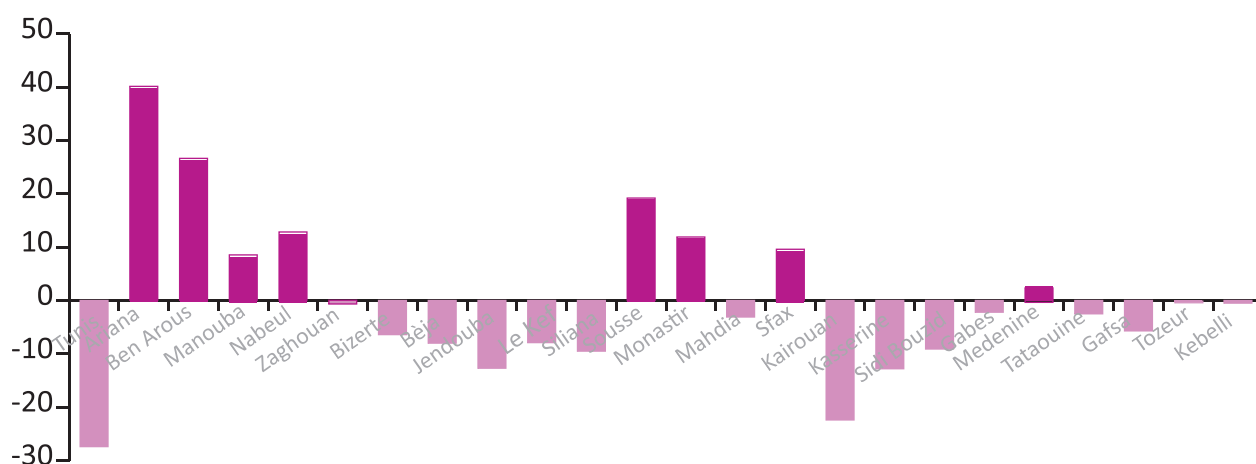
Graphe 7 : Solde migratoire par gouvernorat (Avril 2009- Avril 2014)

En termes d'échanges de populations entre gouvernorats, on remarque que les sorties sont importantes (plus de 10 mille habitants) pour tous les gouvernorats ; exceptés les gouvernorats de Zaghouan (6.1 mille), Tataouine (7.1 mille), Tozeur (4.2 mille) et Kebeli (4.7 mille). Il s'agit là en fait de gouvernorats peu peuplés. Quant aux entrées, les gouvernorats du District de Tunis et du Centre Est, sauf Mahdia, ont confirmé encore une fois leur vocation de zones attractives de population migrante. Les gouvernorats de Nabeul ; de Gabes et de Medenine ont aussi enregistré des nombres importants d'entrées.

Le gouvernorat de Tunis se distingue des autres gouvernorats par un échange de population relativement élevé à la fois au niveau des entrées et des sorties. Effectivement, il a reçu 15.3% du total des entrées et a envoyé 21.7% des sorties effectuées entre 2009 et 2014. Le même phénomène a été observé lors du recensement de 2004. Le gouvernorat de Tunis a enregistré en même temps des nombres importants d'entrées et de sorties entre 1999 et 2004. Au cours de cette période les entrées dans ce gouvernorat représentent 14.2% du total des entrées et les sorties 21.1% du total des sorties. Depuis quelques dizaines d'années le gouvernorat de Tunis a des échanges de population relativement importants avec les gouvernorats du District du Tunis² notamment avec l'Ariana et Ben Arous.

En conclusion, concernant la migration inter-gouvernorats, les sorties de population touchent de façon importante la quasi-totalité des gouvernorats, alors que les entrées les plus importantes sont enregistrées dans peu de gouvernorats. Autrement dit, les migrants partent de tous les gouvernorats du pays pour s'installer dans un nombre limité de gouvernorats. A la longue, si ce rythme continue il peut y avoir une concentration de population dans quelques régions et dépeuplement dans d'autres.

² Le District de Tunis groupe les quatre gouvernorats : gouvernorat de Tunis, de l'Ariana, de Ben Arous, et de Manouba

Tableau 8: Les entrées, les sorties et le solde migratoires entre 2009-2014 (effectifs en milliers)

| Gouvernorat | Entrées | Sorties | Solde |
|--------------|---------------|---------------|----------|
| Tunis | 65879 | 93271 | -27392 |
| Ariana | 59958 | 19870 | 40087 |
| Ben Arous | 48404 | 21780 | 26625 |
| Manouba | 22705 | 14237 | 8468 |
| Nabeul | 29025 | 16255 | 12770 |
| Zaghouan | 5458 | 6135 | -678 |
| Bizerte | 8700 | 15084 | -6384 |
| Bèja | 5474 | 13438 | -7964 |
| Jendouba | 5158 | 17880 | -12722 |
| Elkef | 6057 | 13955 | -7898 |
| Siliana | 4537 | 14066 | -9528 |
| Sousse | 36497 | 17341 | 19156 |
| Monastir | 24833 | 12974 | 11859 |
| Mahdia | 9206 | 12333 | -3127 |
| Sfax | 29144 | 19537 | 9607 |
| Kairouan | 7029 | 29447 | -22418 |
| Kasserine | 5772 | 18599 | -12827 |
| Sidi Bouzid | 7384 | 16522 | -9138 |
| Gabes | 12405 | 14579 | -2173 |
| Medenine | 16777 | 14083 | 2694 |
| Tataouine | 4608 | 7094 | -2486 |
| Gafsa | 7482 | 13228 | -5746 |
| Tozeur | 3848 | 4172 | -324 |
| Kebelli | 4210 | 4673 | -463 |
| Total | 430553 | 430553 | 0 |

4.2. Flux migratoires entre grandes régions

Les données sur les mouvements migratoires entre grandes régions sont très significatives. Elles montrent clairement le sens d'orientation des flux migratoires et leurs intensités, les régions attractives et les régions répulsives.

Entre 2009 et 2014, période de référence, le solde migratoire est positif pour le District de Tunis, le Nord-Est et le Centre- Est et négatif pour le reste des régions. Remarquons que le Nord-Est commence à enregistrer depuis une quinzaine d'années un solde positif bien que ce solde reste encore à un niveau limité.

Au cours de la période de référence, le solde positif le plus élevé est observé dans le District de Tunis, soit 47.8 mille et le solde négatif le plus élevé est observé dans la région du Centre Ouest, soit (-44.4 mille). Pour résumer, on peut dire que les migrants partent des régions de l'Ouest et du Sud du pays pour s'installer dans le District de Tunis ou dans les régions de l'Est (le Nord-Est et le Centre- Est).

Tableau 9: Flux migratoires entre régions (Avril 2009 - Avril 2014)

| Région | 2009-2014 | | 2009-2014 | 1999-2004 | 1989-1994 |
|----------------|---------------|---------------|-----------|-----------|-----------|
| | Entrée | Sortie | Solde | Solde | Solde |
| District Tunis | 196946 | 149158 | 47788 | 57356 | 44380 |
| Nord-Est | 43182 | 37474 | 5708 | 3447 | -265 |
| Nord-Ouest | 21227 | 59339 | -38112 | -42384 | -33332 |
| Centre-Est | 99681 | 62185 | 37496 | 47757 | 17314 |
| Centre-Ouest | 20186 | 64568 | -44382 | -53965 | -22221 |
| Sud-Est | 33790 | 35756 | -1965 | -2126 | -2537 |
| Sud-Ouest | 15541 | 22073 | -6532 | -10085 | -3338 |
| Total | 430553 | 430553 | 0 | 0 | 0 |

En matière d'entrées et de sorties des migrants, le District de Tunis et le Centre-Est se distinguent par une dynamique migratoire importante, enregistrant des nombres élevés à la fois au niveau des entrées qu'au niveau des sorties. Dans le District de Tunis les entrées frôlent les 200 mille et les sorties les 150 mille. Quant à la région du Centre-Est, les entrées dans cette région sont aux environs de 100 mille et les sorties aux environs de 62 mille.

Cependant, les deux régions du Nord-Ouest et du Centre-Ouest se distinguent, elles, par des sorties de migrants relativement nombreuses. Elles frôlent les 60 mille dans la région du Nord-Ouest et les 65 mille dans la région du Centre-Ouest, alors que les entrées dans chacune de ces deux régions sont autour de 20 mille.

Les sorties du District de Tunis représentent une bonne part parmi les entrées des différentes régions et notamment parmi les entrées du District lui-même à raison de 47.3%, des deux régions du Nord-Est avec 37.7% et du Nord-Ouest avec 38.1%.

Cependant, les sorties du Nord-Ouest représentent d'importantes proportions parmi les entrées du District (18.4%), parmi les entrées du Nord-Est (18.6%) et parmi les entrées du Nord-Ouest lui-même (23.6%). Quant aux sorties de la région du Centre-Est, elles représentent essentiellement 23.3% des entrées des gouvernorats de la région elle-même et 32.9% (environ le 1/3) des entrées de la région du Centre-Ouest. Pour la région du Centre-Ouest, sur les 65 mille sorties la moitié, exactement 50.5%, va à la région du Centre-Est et représente 32.7% (environ le 1/3) des entrées de cette région.

Graph 6 : Solde migratoire par région (Avril 2009 - Avril 2014) (en milliers)

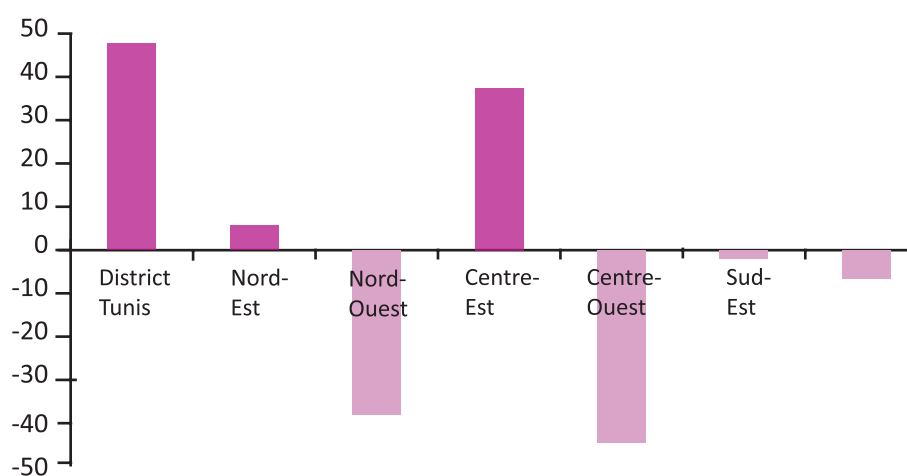

Les sorties de la région du Sud-Est vont principalement dans le District de Tunis, la région du Centre-Est et surtout dans les gouvernorats de la région elle-même. Elles n'ont de poids substantiel que parmi les entrées de la région (34.3%) et à un degré moindre parmi les entrées de la région du Sud-Ouest (21.1%). Les sorties du Sud-Ouest vont essentiellement dans le District de Tunis, du Centre-Est et du Sud-Est, mais elles ne représentent, de proportions notables que parmi les entrées de la région du Sud-Est (14.5%) et parmi les entrées de la région elle-même avec 22.4%.

Notons que les sorties de la région du Nord-Est vont principalement dans le District de Tunis, mais elles ne représentent que 11.1% des entrées du District et au mieux 12% des entrées de la région du Nord-Ouest.

Tableau 10: Sorties par région et flux migratoires entre régions : effectifs, pourcentages (en ligne et en colonne)

| Région 2009 | Sorties de la région | Région 2014 | | | | | | | |
|----------------|----------------------|--------------|--------------|--------------|--------------|---------------|--------------|--------------|--------------|
| | | Grand Tunis | Nord Est | Nord-Ouest | Centre- Est | Centre- Ouest | Sud- Est | Sud-Ouest | Total |
| District Tunis | 149158 | 62.5 | 10.9 | 5.4 | 12.0 | 2.7 | 4.6 | 1.8 | 100.0 |
| | | 47.3 | 37.7 | 38.1 | 18.0 | 20.0 | 20.5 | 17.1 | 34.6 |
| Nord-Est | 37473 | 58.6 | 8.3 | 6.8 | 16.6 | 3.7 | 4.1 | 1.9 | 100.0 |
| | | 11.1 | 7.2 | 12.0 | 6.2 | 6.9 | 4.6 | 4.6 | 8.7 |
| Nord-Ouest | 59338 | 60.9 | 13.6 | 8.4 | 12.0 | 2.6 | 1.7 | 0.8 | 100.0 |
| | | 18.4 | 18.6 | 23.5 | 7.2 | 7.7 | 2.9 | 3.0 | 13.8 |
| Centre-Est | 62186 | 29.1 | 8.2 | 3.2 | 37.4 | 10.7 | 7.5 | 3.9 | 100.0 |
| | | 9.2 | 11.8 | 9.5 | 23.3 | 32.9 | 13.8 | 15.6 | 14.4 |
| Centre-Ouest | 64569 | 21.2 | 11.0 | 3.7 | 50.5 | 4.7 | 4.9 | 3.9 | 100.0 |
| | | 7.0 | 16.5 | 11.4 | 32.7 | 15.0 | 9.4 | 16.2 | 15.0 |
| Sud-Est | 35755 | 26.6 | 4.9 | 2.0 | 19.9 | 5.0 | 32.4 | 9.2 | 100.0 |
| | | 4.8 | 4.1 | 3.3 | 7.1 | 8.9 | 34.3 | 21.1 | 8.3 |
| Sud-Ouest | 22074 | 19.5 | 8.1 | 2.1 | 24.4 | 7.9 | 22.2 | 15.8 | 100.0 |
| | | 2.2 | 4.1 | 2.2 | 5.4 | 8.6 | 14.5 | 22.4 | 5.1 |
| Total | 430553 | 45.7 | 10.0 | 4.9 | 23.2 | 4.7 | 7.8 | 3.6 | 100.0 |
| | | 100.0 | 100.0 | 100.0 | 100.0 | 100.0 | 100.0 | 100.0 | 100.0 |

4.3. Flux migratoires entre milieux

La tendance générale en Tunisie comme partout d'ailleurs est à l'urbanisation. Son taux ne cesse d'augmenter au fil des années passant de 40% en 1966 à 52.8% en 1984 pour atteindre 67.7% en 2014. Même si son rythme d'évolution vers la hausse semble lent, son augmentation est tendancielle.

La population communale n'augmente pas seulement de par son croît démographique, mais aussi de par l'érection de nouvelles communes, l'extension des périmètres des communes existantes déjà et de par la migration. Durant les années soixante et soixante-dix du siècle dernier, l'exode rural a drainé vers les villes communales des vagues denses de migrants. Mais depuis lors l'exode rural s'est ralenti considérablement. Le recensement de 2014 met en exergue l'importance de l'échange de populations entre les zones communales elles-mêmes. Effectivement, sur les 430553 migrants inter-gouvernorats plus de 80% sont allés d'une commune à une autre commune. L'exode rural, c'est-à-dire le départ de la campagne vers la ville, ne représente que 6.7% de l'ensemble des migrants inter-gouvernorats ; proportion plus faible que celle des migrants qui partent du milieu communal vers le milieu non communal évaluée à 8.8% du total des migrants inter-gouvernorats. La proportion de l'échange de population entre les zones non communales elles même ne dépassent pas 4.1%.

Au niveau de l'ensemble, 87% des migrants inter-gouvernorats vont en milieu communal et 13% en milieu non communal. Les sorties du milieu communal représentent 89.1% du total des migrants inter-gouvernorats et celles du milieu non communal ne représentent que 10.9%.

Tableau 11: Flux migratoires entre milieux

| Milieu 2009 | Milieu 2014 (en milliers) | | | Milieu 2014 (en %) | | |
|---------------------|---------------------------|--------------|--------------|--------------------|--------------|--------------|
| | Communal | Non communal | Total | Communal | Non communal | Total |
| Communal | 345.6 | 38.0 | 383.6 | 80.3 | 8.8 | 89.1 |
| Non Communal | 29.0 | 17.9 | 46.9 | 6.7 | 4.1 | 10.9 |
| Total | 374.6 | 55.9 | 430.5 | 87.0 | 13.0 | 100.0 |

5. Les migrants vers la Tunisie

5.1. Les migrants tunisiens de retour au pays entre avril 2009 et avril 2014

Le recensement de 2014 a dénombré 29.3 mille personnes migrantes de retour au pays au cours de la période de référence (2009-2014). Ils proviennent principalement de la France et de l'Italie. Les retours en provenance de ces deux pays représentent plus de 50% de l'ensemble des retours. Il n'est pas étonnant qu'il soit ainsi car c'est dans ces deux pays où résident des communautés importantes de tunisiens. Des migrants tunisiens de retour au pays en nombres importants sont aussi enregistrés en provenance de Libye (11.5%), d'Arabie Saoudite (5.3%) et d'Allemagne (4.4%).

a) Gouvernorat de destination

Quant aux gouvernorats de destination, les migrants de retour se sont installés à raison de 18.4% dans le gouvernorat de Tunis et à des niveaux moindres dans les gouvernorats de l'Ariana (9.6%), Ben Arous (8.4%), Nabeul(8.9%), Sousse (7%), Monastir (5.5%), Mahdia (5.6%), Sfax (6.2%) et Medenine (5.2%). Les autres gouvernorats ont des pourcentages inférieurs à 5%.

b) Principales raisons de retour

Les principales raisons de retour des migrants au pays sont au nombre de trois, il s'agit de l'emploi, de l'accompagnement de la famille et de vouloir s'installer dans le pays natal. Ces trois raisons représentent à elles seules 68.3% des migrants de retour.

c) Profil du migrant de retour

Concernant leur profil, les migrants de retour se répartissent en 16.8 mille hommes et 12.5 mille femmes ; soit respectivement 57.3% et 42.7%.

Leur répartition par âge montre que 23.1% sont âgés entre 30 et 40 ans et 27.2% sont âgés de moins de 10 ans. Ces deux catégories représentent à elles seules plus de 50% du total des migrants tunisiens de retour au pays entre 2009 et 2014.

Plus de 70% des migrants de retour sont d'un niveau d'instruction secondaire ou supérieur. La proportion de ceux qui n'ont aucun niveau d'instruction ne dépasse pas 3.5%. Rappelons que ces proportions sont calculées parmi la population âgée de 10 ans et plus qui est au nombre de 21.3 mille.

Quant à l'état matrimonial et à l'activité économique de ces migrants, ces deux aspects sont appréhendés parmi les personnes âgées de 15 ans et plus qui sont au nombre de 19.6 mille.

Ces personnes sont dans leur immense majorité soit célibataires soit mariées. Les veufs et les divorcés sont très minoritaires. Ils ne représentent que 5.5%.

Par ailleurs, parmi les 19.6 mille migrants âgés de 15 ans et plus, le recensement a dénombré 9.1 mille actifs occupés, 9.2 mille inactifs et 1.2 mille chômeurs. Le taux de chômage ne dépasse pas 11.7%.

5.2 Les entrants non tunisiens au pays entre Avril 2009 et Avril 2014

Il s'agit de personnes étrangères venues s'installer en Tunisie au cours de la période de référence (2009 – 2014). Elles sont aux environs de 14400 individus contre 10720 entre (1999 – 20004). Elles se répartissent en 8000 hommes et 6400 femmes ; soit respectivement 55.6% et 44.4%.

De là on peut dire que peu de personnes étrangères s'installe dans notre pays. Leur nombre ne dépasse pas annuellement 2880 personnes. C'est en fait pour cela que la population étrangère résidente en Tunisie est depuis longtemps peu nombreuse. Elle est évaluée à 53000 personnes en 2014, contre 35192 en 2004, 37954 en 1994, 38040 en 1984 et 37910 en 1975.

5.3. Les immigrants non tunisiens entre avril 2009 et avril 2014

a) Pays d'origine des entrants non tunisiens

Les entrants non tunisiens au cours de la période (2009 – 2014) viennent principalement de la Libye (3160), de pays africains (2798) et de la France (2014). Ils s'installent en grande partie dans quatre gouvernorats. Le gouvernorat de Tunis accueille 5856 personnes, de l'Ariana 2453, de Nabeul 1201 et de Sousse 1226.

b) Principales raisons d'entrée

Les entrants non tunisiens sont venus en Tunisie principalement pour trois raisons : l'emploi avec une proportion de 22.5% du total de ces entrants, l'accompagnement de la famille avec une proportion de 25.5% et les études avec une proportion de 19.6%.

c) Profil des entrants non tunisiens

Ils sont en majorité des jeunes. Plus de la moitié sont âgés de moins de 30 ans. Les prédominants sont ceux âgés entre 20 et 35 ans représentant près de 40% du total des entrants non tunisiens.

Ils sont d'un niveau d'instruction élevé ; 40.8% sont du niveau d'études supérieures et 42.9% du niveau d'études secondaires. La proportion de ceux du niveau primaire ne dépasse pas 12.8% et celle des sans instruction se situe à 3.5%. Rappelons que le niveau d'instruction est mesuré parmi les personnes âgées de 10 ans et plus ; catégories de population qui compte 12200 sur un total 14350 entrants non tunisiens au pays.

Pour ce qui est de leur activité, 11560 parmi eux sont en âge d'activité (âgés de 15 ans et plus). Cet effectif se répartit en 3910 actifs occupés économiquement, 260 actifs non occupés (c'est-à-dire en chômage) et 7390 inactifs. Pour l'ensemble, le taux d'activité ne dépasse pas 36.1%. Par contre il est assez élevé parmi les mariés (43.8%) et les veufs (46%). Cette catégorie de migrants a le taux de chômage le plus faible en comparaison avec les taux des autres catégories de migrants. Il est de l'ordre de 6.3%.

6. Les migrants tunisiens vers l'Étranger entre avril 2009 et avril 2014

Située au centre de la méditerranée, la Tunisie a connu tout au long de son histoire des échanges de populations, notamment avec les pays riverains du Bassin Méditerranéen. Historiquement la Tunisie était jusqu'à la veille de son indépendance en 1956 un pays d'immigration. Il y a à peine une soixantaine d'années qu'on a commencé à enregistrer plus de sorties que d'entrées au pays parmi la population autochtone. C'est vers les années soixante que ce mouvement migratoire a commencé à prendre de l'ampleur. Les émigrants tunisiens vont principalement en Europe et dans les pays arabes.

Les recensements de la population en Tunisie ont depuis un certain temps permis de collecter auprès des ménages des données sur les migrants vers l'Étranger durant une période de référence, généralement de 5 ans. Le recensement de 2014 a saisi quelques données sur les départs à l'Étranger effectués au cours de la période (2009-2014).

a) Les Pays de destination

Ces départs sont au nombre de 66 mille environ, soit une moyenne annuelle de 13.2 mille. En grande partie ces émigrants se sont dirigés vers la France, représentant une proportion de 41.8% du total des émigrants. Aussi d'importants nombres de migrants vers l'Étranger se sont dirigés vers la Libye (16.1%), l'Italie (13.1%), l'Allemagne (4.5%) et vers d'autres pays arabes notamment l'Arabie Saoudite (2.7%), les Emirats Arabes Unies (2.9%) et Qatar (2.5%). Notons aussi que 1584 émigrants, soit 2.4% du total des émigrants se sont allés s'installer au Canada. Comme on peut le constater la France reste de loin le partenaire de la Tunisie le plus préféré des émigrants tunisiens.

Les 66 mille émigrants se répartissent en 55 mille hommes et 11 milles femmes, soit respectivement 83.3% et 16.7%. Les hommes émigrants se dirigent principalement vers la France avec un pourcentage de 41.1%, la Libye 18.5%, l'Italie 14.0%, l'Allemagne 4.3%. Alors que parmi les femmes 45.3% se sont allées en France, 8.6% en Italie, 6.8% aux Emirats Arabes Unies, 5.6% en Allemagne et seulement 4.4% en Libye.



b) Gouvernorats de départ

Les émigrants les plus nombreux relativement sont issus des gouvernorats de Medenine (6820), Tunis (5784), Mahdia (5685) et Nabeul (5495). Peu de gens ont émigré de Zaghouan (643), Béja (827), Siliana (947) et Tozeur (378).

c) Les motifs d'émigration à l'étranger

Les motifs qui ont poussé ces gens à quitter leur pays pour s'installer ailleurs sont : d'abord « l'emploi » qui dépasse largement les autres motifs avec une proportion de 73.4% du total des émigrés ; suivi de loin par le motif « études » avec une proportion ne dépassant pas 14.2% et le troisième motif est « le mariage » avec une proportion de 9.7% du total des émigrants.

d) Profil des émigrants

Le gros des émigrants est âgé entre 15 et 30 ans. Cette tranche d'âge représente à elle seule 73.7% du total des émigrés. Il s'agit vraiment de jeunes gens qui ont quitté leur pays dans leur immense majorité, comme on l'a vu, à la recherche d'un emploi.

Leur répartition selon le niveau d'instruction, mesuré généralement parmi ceux qui sont âgés de 10 ans et plus, donne 40% des émigrés sont du niveau d'instruction secondaire ; 28.6% du niveau primaire et 24.5% du niveau supérieur. Ceux qui n'ont aucun niveau d'instruction ne représentent que 7%.

L'Emigration des Tunisiens vers l'étranger entre Avril 2009 - Avril 2014

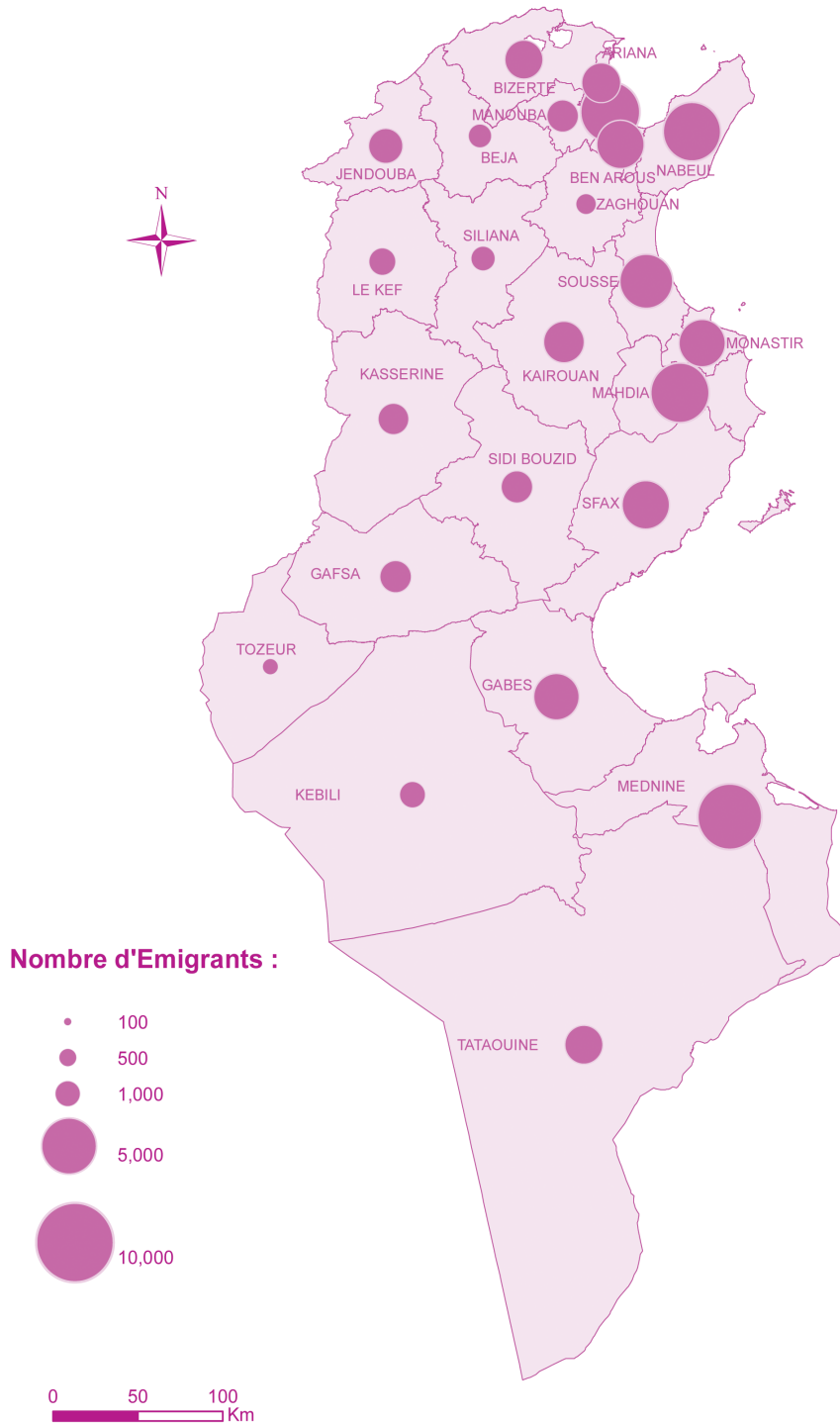

Annexes

الملاحق

Remarque : Les différences entre les totaux et les valeurs unitaires correspondantes sont dues à l'effet des arrondis des ajustements relatifs aux non réponse.

ملحق 1 Annexe

الهجرة بين أبريل 2009 وأفريل 2014

La migration entre avril 2009 et
avril 2014



1.1 Population selon le type de migration entre Avril 2009 et Avril 2014

1.1 السكان حسب نوع الهجرة بين أبريل 2009 وأفريل 2014

| Type de migration | المهاجرين Les migrants | نوع الهجرة |
|--|---------------------------|--|
| Population totale résidente | 10982476 | مجموع السكان المقيمين |
| Population n'ayant pas changé de domicile | 9382389 | مجموع السكان الذين لم يغيروا مقر اقامتهم |
| Emigration vers l'étranger | 65927 | الهجرة المغادرة الى الخارج |
| Mobilité générale | 1666014 | الحراك العام |
| Population en provenance de l'étranger (Tunisiens) | 29293 | الهجرة الوافدة من الخارج (التونسيين) |
| Population en provenance de l'étranger (non Tunisiens) | 14350 | الهجرة الوافدة من الخارج (غير التونسيين) |
| Migration intérieure | 1556444 | الهجرة الداخلية |
| changement de résidence intra-délégations | 688277 | تغيير الإقامة داخل نفس المعتمدية |
| Migration inter-délégations | 868167 | هجرة بين المعتمديات |
| Migration inter-délégations, même gouvernorat | 257724 | هجرة بين المعتمديات داخل نفس الولاية |
| Migration intra-gouvernorats | 1125891 | هجرة داخل نفس الولاية |
| Migration inter-gouvernorats | 430553 | هجرة بين الولايات |

1.2 Les migrants entre Avril 2009 et Avril 2014 selon le type de migration et le groupe d'âge

2.1 المهاجرون خلال الفترة أبريل 2009 و أبريل 2014 حسب نوع الهجرة و الفئة العمرية

| Type de migration | غير مصرح به Non déclaré | 60 سنة فما فوق فوق 60ans et plus | | | | | أقل من 15 سنة Moins de 15 ans | المجموع Totale | نوع الهجرة |
|---|----------------------------|-------------------------------------|----------------|----------------|----------------|------|----------------------------------|--------------------------------------|------------|
| | | 40 - 59 ans | 30 - 39 ans | 29 - 15 ans | 15 - 29 ans | (%) | | | |
| Migration inter-délégations, même gouvernorat | -- | 3,3 | 17,6 | 23,8 | 24,8 | 30,6 | 1125891 | هجرة بين المعتمديات داخل نفس الولاية | |
| Migration inter-gouvernorats | -- | 3,5 | 14,8 | 23,0 | 33,6 | 25,1 | 430553 | هجرة بين الولايات | |
| Population en provenance de l'étranger | -- | 8,0 | 20,9 | 22,0 | 20,4 | 28,7 | 43634 | الهجرة الوافدة من الخارج | |
| Emigration vers l'étranger | -- | 1,1 | 9,8 | 29,4 | 58,9 | 0,8 | 65927 | الهجرة المغادرة الى الخارج | |
| Population totale résidente | -- | 11,4 | 23,6 | 15,8 | 24,9 | 24,3 | 10982476 | مجموع السكان المقيمين | |

1.3 Les migrants entre Avril 2009 et Avril 2014 selon le type de migration, et l'état matrimonial

3.1 المهاجرون خلال الفترة أبريل 2009 و أبريل 2014 حسب نوع الهجرة والحالة الزوجية

| Type de migration | (%) | | | | السكان 15 سنة فما فوق Population âgée 15 ans et plus | نوع الهجرة |
|---|------------------------|----------------------|-----------------------|-----------------------------|---|--------------------------------------|
| | مطلق (ة) Divorcé(e) | أرمل (ة) Veuf(ve) | متزوج (ة) Marié(e) | أعزب / عزباء Celibataire | | |
| Migration inter-délégations, même gouvernorat | 1,7 | 2,2 | 73,1 | 23,0 | 781166 | هجرة بين المعتمديات داخل نفس الولاية |
| Migration inter-gouvernorats | 1,4 | 2,0 | 58,9 | 37,7 | 322264 | هجرة بين الولايات |
| Population en provenance de l'étranger | 3,1 | 2,2 | 64,6 | 30,1 | 31165 | الهجرة الوافدة من الخارج |
| Emigration vers l'étranger | -- | -- | -- | -- | 65400 | الهجرة المغادرة الى الخارج |
| Population totale résidente | 1,3 | 5,1 | 56,8 | 36,8 | 8312222 | مجموع السكان المقيمين |

1.4 Les migrants entre Avril 2004 et Avril 2014 selon le type de migration, niveau d'éducation et le taux d'analphabétisme

4.1 المهاجرون خلال الفترة أبريل 2009 و أبريل 2014 حسب نوع الهجرة والمستوى التعليمي ونسبة الأمية

| Type de migration | نسبة الأمية (%) Taux d'analphabétisme | Niveau instruction (%) المستوى التعليمي | | | | السكان 10 سنوات فما فوق Population âgée 10 ans et plus | نوع الهجرة |
|---|--|--|---------------------|---------------------|-----------------|--|--------------------------------------|
| | | عالي Supérieur | ثانوي Secondaire | ابتدائي Primaire | لا شيء Néant | | |
| Migration inter-délégations, même gouvernorat | 7,5 | 21,0 | 42,1 | 29,2 | 7,6 | 840244 | هجرة بين المعتمديات داخل نفس الولاية |
| Migration inter-gouvernorats | 6,1 | 30,5 | 42,7 | 20,7 | 6,2 | 338666 | هجرة بين الولايات |
| Population en provenance de l'étranger | 5,9 | 34,5 | 40,7 | 21,3 | 3,5 | 33588 | الهجرة الوافدة من الخارج |
| Emigration vers l'étranger | -- | 24,4 | 39,9 | 28,6 | 7,0 | 64888 | الهجرة المغادرة الى الخارج |
| Population totale résidente | 19,27 | 12,1 | 36,7 | 31,9 | 19,3 | 9111069 | مجموع السكان المقيمين |

1.5 Les migrants entre Avril 2009 et Avril 2014 selon le type de migration, type d'activité, taux de chômage, taux d'activité

5.1 المهاجرون خلال الفترة أبريل 2009 و أبريل 2014 حسب نوع الهجرة ونوع النشاط ونسبتي البطالة والنشاط

| Type de migration | نسبة البطالة Taux de chômage (%) | | النسبة النشاط Taux d'activité (%) | | | Effectif العدد | | نوع الهجرة |
|---|-------------------------------------|--------------------------------|--------------------------------------|---------------------------------------|-------------------------------|---|--------------------------------------|------------|
| | نسبة البطالة Taux de chômage | نسبة النشاط Taux d'activité | غير ناشط Non actif | ناشط غير مشتغل Actif non occupé | ناشط مشتغل Actif Occupé | السكان في سن النشاط 15 سنة فما فوق Population en age d'activité 15 ans et plus | | |
| Migration inter-délégations, même gouvernorat | 12,1 | 60,8 | 306,1 | 57,3 | 417,7 | 781166 | هجرة بين المعتمديات داخل نفس الولاية | |
| Migration inter-gouvernorats | 12,9 | 60,2 | 128,3 | 25,0 | 168,9 | 322264 | هجرة بين الولايات | |
| Population en provenance de l'étranger | 10,2 | 46,7 | 16,6 | 1,5 | 13,1 | 31165 | الهجرة الوافدة من الخارج | |
| Emigration vers l'étranger | -- | -- | -- | -- | -- | -- | الهجرة المغادرة الى الخارج | |
| Population totale résidente | 14,8 | 46,6 | 4442,9 | 573,3 | 3259,9 | 8312222 | مجموع السكان المقيمين | |

1.6 Les migrants occupés entre Avril 2009 et Avril 2014 selon le type de migration, et le statut dans la profession

6.1 المهاجرون المشتغلون خلال الفترة أبريل 2009 و أبريل 2014 حسب نوع الهجرة ونوع النشاط والوضع في المهنة

| Type de migration | Statut dans la profession (%) الوضع في المهنة | | | | | السكان المشتغلين Population occupée | نوع الهجرة |
|---|---|-----------------------------|-----------------|----------------------|---------------|--|--------------------------------------|
| | آخر Autre | معين عائلي Aide familial | أجير Salarié | مستقل Indépendant | عرف Patron | | |
| Migration inter-délégations, même gouvernorat | 1,5 | 1,3 | 79,6 | 8,2 | 9,4 | 417687 | هجرة بين المعتمديات داخل نفس الولاية |
| Migration inter-gouvernorats | 1,5 | 1,7 | 80,7 | 6,9 | 9,1 | 168917 | هجرة بين الولايات |
| Population en provenance de l'étranger | 1,4 | 1,0 | 79,6 | 8,0 | 9,9 | 13069 | الهجرة الوافدة من الخارج |
| Emigration vers l'étranger | -- | -- | -- | -- | -- | -- | الهجرة المغادرة الى الخارج |
| Population totale résidente | 0,6 | 1,4 | 78,9 | 9,0 | 10,1 | 3295960 | مجموع السكان المقيمين |

1.7 Les migrants occupés entre Avril 2009 et Avril 2014 selon le type de migration, et le secteur d'activité

7.1 المهاجرون المشغولون خلال الفترة أبريل 2009 وأفريل 2014 حسب نوع الهجرة وقطاع النشاط

| Type de migration | Secteur d'activité (%) | | | | | | قطاع النشاط (%) | | | | السكان المشغولون Population occupée | نوع الهجرة |
|---|-------------------------|----------------------------|--|--------------------------------------|--|------------------|--|---|--|-------------------------------------|--------------------------------------|------------|
| | غير مصرح به Non Déclaré | خدمات أخرى Autres services | الصحة وخدمات ادارية Santé et services administration | النقل والتخزين Transport et stockage | التجارة و الخدمات Commerce et services | البناء Bati-ment | الصناعات المعملية Industrielle manufacturier | الصناعات الاستخراجية Industrie extractive | الزراعة والصيد البحري Agriculture et pêche | السكان المشغولون Population occupée | | |
| Migration inter-délégations, même gouvernorat | 0,1 | 13,5 | 29,3 | 4,9 | 12,9 | 11,3 | 21,5 | 1,7 | 4,7 | 417687 | هجرة بين المعتمديات داخل نفس الولاية | |
| Migration inter-gouvernorats | 0,1 | 16,3 | 33,4 | 3,5 | 11,0 | 13,1 | 18,0 | 1,6 | 3,0 | 168917 | هجرة بين الولايات | |
| Population en provenance de l'étranger | 0,5 | 26,5 | 27,5 | 3,7 | 14,9 | 9,9 | 11,7 | 2,0 | 3,3 | 13069 | الهجرة الوافدة من الخارج | |
| Emigration vers l'étranger | -- | -- | -- | -- | -- | -- | -- | -- | -- | -- | الهجرة المغادرة الى الخارج | |
| Population totale résidente | 0,2 | 11,8 | 25,1 | 4,9 | 13,1 | 14,5 | 18,3 | 1,7 | 10,5 | 3295960 | مجموع السكان المقيمين | |

1.8 Les migrants entre Avril 2009 et Avril 2014 selon le type de migration, les raisons de migration et le sexe

8.1 المهاجرون خلال الفترة أبريل 2009 و أبريل 2014 حسب نوع الهجرة وأسباب الهجرة والجنس

| Type de migration | Sexe | Les raisons de migration | | | | | أسباب الهجرة | | | الجنس | نوع الهجرة |
|---|--------------|--------------------------|----------------|---|----------------|---|--------------|------------------------|----------------|--------------------------------------|------------|
| | | أسباب أخرى Autres | الدراسة Etudes | مصاحبة الأسرة Accompanement de la famille | الزواج Mariage | اقتناء مسكن وتحسين ظروف السكن Acquisition logement ou meilleur condition de vie | العمل Emploi | المهاجرون Les migrants | | | |
| Migration inter-délégations, même gouvernorat | Masculin | 3,4 | 1,1 | 24,7 | 28,1 | 36,2 | 6,5 | 545633 | ذكور | هجرة بين المعتمديات داخل نفس الولاية | |
| | Féminin | 3,0 | 1,1 | 37,8 | 32,9 | 21,9 | 3,3 | 580258 | إناث | | |
| | Total | 3,2 | 1,1 | 31,4 | 30,6 | 28,8 | 4,8 | 1125891 | المجموع | | |
| Migration inter-gouvernorats | Masculin | 3,4 | 9,2 | 20,3 | 18,7 | 17,7 | 30,7 | 211049 | ذكور | هجرة بين الولايات | |
| | Féminin | 3,0 | 7,3 | 33,8 | 30,5 | 11,7 | 13,7 | 219504 | إناث | | |
| | Total | 3,2 | 8,2 | 27,2 | 24,7 | 14,6 | 22,0 | 430553 | المجموع | | |
| Population en provenance de l'étranger | Masculin | 22,2 | 11,5 | 19,0 | 9,4 | 11,1 | 26,8 | 24713 | ذكور | الهجرة الوافدة من الخارج | |
| | Féminin | 18,1 | 7,8 | 40,2 | 13,1 | 9,5 | 11,3 | 18924 | إناث | | |
| | Total | 20,4 | 9,9 | 28,2 | 11,0 | 10,4 | 20,1 | 43637 | المجموع | | |
| Emigration vers l'étranger | Masculin | 1,0 | 12,1 | 0,5 | 4,3 | 0,5 | 81,6 | 54949 | ذكور | الهجرة المغادرة الى الخارج | |
| | Féminin | 2,0 | 24,7 | 4,1 | 36,5 | 0,4 | 32,3 | 10978 | إناث | | |
| | Total | 1,2 | 14,2 | 1,1 | 9,7 | 0,5 | 73,4 | 65927 | المجموع | | |

Annexe 2 ملحق

Migration interne

الهجرة الداخلية

2-1 Migration intra-
gouvernorat entre avril
2009 et avril 2014

1-2 الهجرة داخل نفس الولاية خلال
الفترة أفريل 2009 وأفريل
2014



2.1.1 Les migrants intra - gouvernorat entre Avril 2009 et Avril 2014 selon le groupe d'âge, le sexe, le taux de sortie et le rapport de masculinité des migrants

1.1.2 الهجرة داخل نفس الولاية خلال الفترة أبريل 2009 وأفريل 2014 حسب الفئة العمرية والجنس ونسبة الخروج و نسبة الذكورة لدى المهاجرين

| Groupe d'âge | نسبة الذكورة Rapport de masculinité (%) | نسبة الخروج (%) Taux de sortie (%) | | | المهاجرون Les migrants | | | الفئة العمرية |
|--------------|--|---------------------------------------|-----------------|------------------|---------------------------|-----------------|------------------|---------------|
| | | الجموع Total | اناث Féminin | ذكور Masculin | الجموع Total | اناث Féminin | ذكور Masculin | |
| 0-4 | 107,7 | 20412 | 20334 | 20485 | 206374 | 99371 | 107003 | 4-0 |
| 5-9 | 106,5 | 9214 | 9241 | 9190 | 79276 | 38383 | 40893 | 9-5 |
| 14-10 | 106,2 | 7395 | 7409 | 7383 | 59078 | 28645 | 30433 | 14-10 |
| 15-19 | 90,7 | 6589 | 7027 | 6166 | 56263 | 29504 | 26759 | 19-15 |
| 20-24 | 50,3 | 9213 | 12226 | 6182 | 86222 | 57374 | 28848 | 24-20 |
| 25-29 | 48,7 | 14346 | 18643 | 9737 | 136293 | 91661 | 44632 | 29-25 |
| 30-34 | 89,3 | 16577 | 16904 | 16227 | 150706 | 79595 | 71111 | 34-30 |
| 35-39 | 123,7 | 14207 | 12314 | 16223 | 116980 | 52284 | 64696 | 39-35 |
| 40-44 | 136,4 | 10855 | 9095 | 12650 | 79261 | 33524 | 45737 | 44-40 |
| 45-49 | 127,9 | 7910 | 6785 | 9088 | 54749 | 24020 | 30729 | 49-45 |
| 50-54 | 126,2 | 6101 | 5393 | 6808 | 38551 | 17042 | 21509 | 54-50 |
| 55-59 | 132,0 | 4672 | 4040 | 5301 | 25052 | 10798 | 14254 | 59-55 |
| 60-64 | 132,7 | 3757 | 3241 | 4270 | 15353 | 6598 | 8755 | 64-60 |
| 65-69 | 111,1 | 2914 | 2667 | 3180 | 7639 | 3618 | 4021 | 69-65 |
| 70-74 | 92,7 | 2497 | 2523 | 2470 | 5269 | 2735 | 2534 | 74-70 |
| 75-79 | 77,4 | 2264 | 2482 | 2034 | 3856 | 2174 | 1682 | 79-75 |
| 80 + | 69,5 | 2515 | 2871 | 2134 | 4969 | 2932 | 2037 | + 80 |
| Total | 94,0 | 10252 | 10531 | 9971 | 1125891 | 580258 | 545633 | الجموع |

2.1.2 Les migrants intra - gouvernorat entre Avril 2009 et Avril 2014 selon le groupe d'âge, le sexe, et les milieux de résidence 2009 et 2014 **2.1.2 الهجرة داخل نفس الولاية خلال الفترة أبريل 2009 وأفريل 2014 حسب الفئة العمرية والجنس ووسطي الإقامة في 2009 و 2014**

| المهاجرين داخل نفس الولاية Les migrants intra-governorats | | | من الغير بلدي الى الغير البلدي Non communal vers Non communal | | من الغير بلدي الى البلدي non communal vers Communal | | من البلدي الى الغير بلدي Communal vers Non communal | | من البلدي الى البلدي Communal vers communal | | الفئة العمرية Groupe d'âge |
|---|-----------------|------------------|--|------------------|--|------------------|--|------------------|---|------------------|-------------------------------------|
| المجموع Total | اناث Féminin | ذكور Masculin | اناث Féminin | ذكور Masculin | اناث Féminin | ذكور Masculin | اناث Féminin | ذكور Masculin | اناث Féminin | ذكور Masculin | |
| 206373 | 99371 | 107003 | 18011 | 19064 | 5503 | 5911 | 5396 | 5775 | 70460 | 76252 | 4-0 |
| 79276 | 38383 | 40893 | 3423 | 3763 | 1779 | 1911 | 1860 | 1897 | 31320 | 33323 | 9-5 |
| 59078 | 28645 | 30433 | 2615 | 2687 | 1256 | 1316 | 1607 | 1632 | 23167 | 24798 | 14-10 |
| 56262 | 29504 | 26759 | 3571 | 2242 | 1340 | 1146 | 1964 | 1681 | 22628 | 21690 | 19-15 |
| 86222 | 57374 | 28848 | 11077 | 2274 | 2863 | 1171 | 3805 | 1891 | 39628 | 23512 | 24-20 |
| 136294 | 91661 | 44632 | 15560 | 5176 | 4867 | 1756 | 5468 | 2083 | 65766 | 35618 | 29-25 |
| 150706 | 79595 | 71111 | 10746 | 9716 | 4119 | 2564 | 4424 | 3003 | 60306 | 55829 | 34-30 |
| 116980 | 52284 | 64696 | 5818 | 8603 | 2468 | 2635 | 2854 | 2911 | 41145 | 50547 | 39-35 |
| 79262 | 33524 | 45737 | 3255 | 4473 | 1490 | 1900 | 1777 | 2025 | 27002 | 37340 | 44-40 |
| 54749 | 24020 | 30729 | 2048 | 2396 | 996 | 1198 | 1193 | 1331 | 19783 | 25805 | 49-45 |
| 38551 | 17042 | 21509 | 1244 | 1569 | 697 | 920 | 795 | 886 | 14305 | 18134 | 54-50 |
| 25053 | 10798 | 14254 | 827 | 924 | 481 | 671 | 522 | 576 | 8968 | 12083 | 59-55 |
| 15353 | 6598 | 8755 | 522 | 579 | 302 | 453 | 366 | 337 | 5408 | 7387 | 64-60 |
| 7639 | 3618 | 4021 | 306 | 346 | 142 | 208 | 239 | 191 | 2932 | 3275 | 69-65 |
| 5270 | 2735 | 2534 | 336 | 248 | 103 | 142 | 225 | 180 | 2071 | 1964 | 74-70 |
| 3856 | 2174 | 1682 | 291 | 221 | 53 | 65 | 196 | 135 | 1634 | 1261 | 79-75 |
| 4969 | 2932 | 2037 | 415 | 304 | 132 | 117 | 276 | 257 | 2110 | 1359 | + 80 |
| 1125893 | 580261 | 545632 | 80065 | 64583 | 28594 | 24085 | 32967 | 26788 | 438635 | 430177 | المجموع Total |

2.1.3 Les migrants intra - gouvernorat entre Avril 2009 et Avril 2014 selon le niveau d'instruction et le sexe (10 ans et plus) **3.1.2 الهجرة داخل نفس الولاية خلال الفترة أبريل 2009 وأفريل 2014 حسب المستوى التعليمي والجنس (10 سنوات فما فوق)**

| Niveau d'instruction | (%) | | | Effectif العدد | | | المستوى التعليمي |
|-------------------------|------------------|-----------------|------------------|------------------|-----------------|------------------|------------------|
| | المجموع Total | اناث Féminin | ذكور Masculin | المجموع Total | اناث Féminin | ذكور Masculin | |
| Néant | 7,6 | 10,2 | 4,7 | 63805 | 45144 | 18661 | لاثنى |
| Primaire | 29,2 | 27,4 | 31,3 | 245517 | 121111 | 124406 | ابتدائي |
| Secondaire | 42,1 | 40,1 | 44,4 | 354118 | 177560 | 176558 | ثانوي |
| Supérieur | 21,0 | 22,3 | 19,6 | 176804 | 98693 | 78111 | عالي |
| Total | 100,0 | 100,0 | 100,0 | 840244 | 442508 | 397736 | المجموع |

2.1.4 Les migrants intra-gouvernorat entre Avril 2009 et Avril 2014 selon l'état matrimonial et le sexe (15 ans et plus)

4.1.2 الهجرة داخل نفس الولاية خلال الفترة أبريل 2009 و أبريل 2014 حسب الحالة الزوجية و الجنس (15 سنة فما فوق)

| Etat matrimonial | (%) | | | Effectif العدد | | | الحالة الزوجية |
|------------------|---------------|--------------|---------------|----------------|--------------|---------------|----------------|
| | المجموع Total | اناث Féminin | ذكور Masculin | المجموع Total | اناث Féminin | ذكور Masculin | |
| Celibataire | 23,0 | 19,7 | 26,6 | 179397 | 81609 | 97788 | أعزب/ أعزباء |
| Marié(e) | 73,1 | 74,0 | 72,2 | 571373 | 306221 | 265152 | متزوج (ة) |
| Veuf(ve) | 2,2 | 3,7 | 0,5 | 17170 | 15392 | 1778 | أرمل (ة) |
| Divorcé(e) | 1,7 | 2,6 | 0,7 | 13226 | 10640 | 2586 | مطلق (ة) |
| Total | 100,0 | 100,0 | 100,0 | 781166 | 413862 | 367304 | المجموع |

2.1.5 Les migrants intra- gouvernorat entre Avril 2009 et Avril 2014 selon l'état matrimonial, type d'activité, taux de chômage et activité (15 ans et plus)

5.1.2 الهجرة داخل نفس الولاية خلال الفترة أبريل 2009 و أبريل 2014 حسب الحالة الزوجية ونوع النشاط ونسبتي البطالة و النشاط (15 سنة فما فوق)

| Etat matrimonial | (%) | | Effectif العدد | | | | الحالة الزوجية |
|------------------|------------------------------|-----------------------------|--------------------|---------------------------------|-------------------------|--|----------------|
| | نسبة البطالة Taux de chômage | نسبة النشاط Taux d'activité | غير ناشط Non actif | ناشط غير مشغول Actif non occupé | ناشط مشغول Actif Occupé | السكان في سن النشاط Population en age d'activité | |
| Celibataire | 21,8 | 52,2 | 85678 | 20446 | 73273 | 179396 | أعزب/ أعزباء |
| Marié(e) | 9,6 | 64,7 | 201724 | 35477 | 334172 | 571373 | متزوج (ة) |
| Veuf(ve) | 10,5 | 21,0 | 13566 | 380 | 3225 | 17170 | أرمل (ة) |
| Divorcé(e) | 12,9 | 60,9 | 5172 | 1036 | 7017 | 13226 | مطلق (ة) |
| Total | 12,1 | 60,8 | 306140 | 57339 | 417687 | 781166 | المجموع |

ملحق 2 Annexe

Migration interne

2-2 Migration inter-gouvernorats
entre avril 2009 et avril 2014

الهجرة الداخلية

2-2 الهجرة الداخلية بين الولايات
خلال الفترة أبريل 2009
وأفريل 2014



2.2.1 Les migrants inter- gouvernorat entre Avril 2009 et Avril 2014 selon le groupe d'âge, le sexe, le taux de sortie et le rapport de masculinité des migrants

1.2.2 المهاجرون بين الولايات خلال الفترة أبريل 2009 وأفريل 2014 حسب الفئة العمرية والجنس ونسبة الخروج ونسبة الذكورة لدى المهاجرين

| Groupe d'âge | نسبة الذكورة Rapport de masculinité (%) | Taux de sortie (%) نسبة الخروج | | | المهاجرون Les migrants | | | الفئة العمرية |
|--------------|--|--------------------------------|-----------------|------------------|---------------------------|-----------------|------------------|----------------|
| | | المجموع Total | اناث Féminin | ذكور Masculin | المجموع Total | اناث Féminin | ذكور Masculin | |
| 0-4 | 105,9 | 6,8 | 6,9 | 6,8 | 69046 | 33531 | 35515 | 4-0 |
| 5-9 | 106,8 | 2,7 | 2,7 | 2,7 | 22840 | 11045 | 11795 | 9-5 |
| 14-10 | 105,2 | 2,1 | 2,1 | 2,0 | 16401 | 7991 | 8410 | 14-10 |
| 15-19 | 109,6 | 2,4 | 2,3 | 2,5 | 20650 | 9852 | 10798 | 19-15 |
| 20-24 | 90,5 | 6,1 | 6,4 | 5,8 | 57053 | 29953 | 27100 | 24-20 |
| 25-29 | 61,6 | 7,1 | 8,5 | 5,6 | 67514 | 41790 | 25724 | 29-25 |
| 30-34 | 83,3 | 6,6 | 7,0 | 6,2 | 60144 | 32812 | 27332 | 34-30 |
| 35-39 | 115,8 | 4,7 | 4,2 | 5,2 | 38668 | 17917 | 20751 | 39-35 |
| 40-44 | 133,8 | 3,3 | 2,8 | 3,9 | 24366 | 10422 | 13944 | 44-40 |
| 45-49 | 130,4 | 2,5 | 2,1 | 2,9 | 17349 | 7529 | 9820 | 49-45 |
| 50-54 | 124,2 | 2,0 | 1,8 | 2,2 | 12650 | 5642 | 7008 | 54-50 |
| 55-59 | 131,0 | 1,7 | 1,5 | 1,9 | 9138 | 3955 | 5183 | 59-55 |
| 60-64 | 137,5 | 1,6 | 1,3 | 1,8 | 6387 | 2689 | 3698 | 64-60 |
| 65-69 | 113,2 | 1,2 | 1,1 | 1,3 | 3107 | 1457 | 1650 | 69-65 |
| 70-74 | 90,8 | 1,0 | 1,0 | 0,9 | 2043 | 1071 | 972 | 74-70 |
| 75-79 | 77,1 | 0,8 | 0,9 | 0,7 | 1401 | 791 | 610 | 79-75 |
| 80 + | 69,8 | 0,9 | 1,0 | 0,8 | 1795 | 1057 | 738 | + 80 |
| Total | 96,1 | 3,9 | 4,0 | 3,9 | 430553 | 219504 | 211049 | المجموع |

2.2.2 Les migrants inter - gouvernorat entre Avril 2009 et Avril 2014 selon le groupe d'âge, le sexe, et les milieux de résidence 2009 et 2014

2.2.2 المهاجرون بين الولايات خلال الفترة أبريل 2009 وأفريل 2014 حسب الفئة العمرية والجنس ووسطي الإقامة في 2009 و 2014

| المهاجرين بين الولايات Les migrants inter-governorats | | | من الغير بلدي الى الغير البلدي Non communal vers Non communal | | من الغير بلدي الى البلدي non communal vers Communal | | من البلدي الى الغير بلدي Communal vers Non communal | | من البلدي الى البلدي Communal vers communal | | الفئة العمرية Groupe d'âge |
|---|-----------------|------------------|--|------------------|--|------------------|--|------------------|---|------------------|-------------------------------------|
| المجموع Total | اناث Féminin | ذكور Masculin | اناث Féminin | ذكور Masculin | اناث Féminin | ذكور Masculin | اناث Féminin | ذكور Masculin | اناث Féminin | ذكور Masculin | |
| 69047 | 33531 | 35515 | 2143 | 2295 | 3302 | 3612 | 2881 | 3040 | 25206 | 26567 | 4-0 |
| 22840 | 11045 | 11795 | 505 | 542 | 1080 | 1180 | 762 | 825 | 8698 | 9248 | 9-5 |
| 16402 | 7991 | 8410 | 361 | 399 | 751 | 805 | 728 | 709 | 6152 | 6497 | 14-10 |
| 20650 | 9852 | 10798 | 489 | 517 | 763 | 722 | 1281 | 1368 | 7320 | 8190 | 19-15 |
| 57053 | 29953 | 27100 | 1334 | 603 | 1931 | 1223 | 3333 | 2985 | 23355 | 22288 | 24-20 |
| 67513 | 41790 | 25724 | 2050 | 758 | 3701 | 1876 | 4129 | 2633 | 31909 | 20457 | 29-25 |
| 60144 | 32812 | 27332 | 1493 | 980 | 2981 | 2126 | 2728 | 2425 | 25610 | 21801 | 34-30 |
| 38668 | 17917 | 20751 | 907 | 821 | 1709 | 1781 | 1447 | 1747 | 13854 | 16403 | 39-35 |
| 24365 | 10422 | 13944 | 470 | 531 | 984 | 1342 | 913 | 1077 | 8056 | 10994 | 44-40 |
| 17349 | 7529 | 9820 | 300 | 361 | 637 | 854 | 647 | 752 | 5945 | 7854 | 49-45 |
| 12650 | 5642 | 7008 | 196 | 219 | 560 | 608 | 452 | 580 | 4434 | 5601 | 54-50 |
| 9138 | 3955 | 5183 | 132 | 153 | 347 | 542 | 337 | 386 | 3140 | 4101 | 59-55 |
| 6387 | 2689 | 3698 | 93 | 114 | 215 | 390 | 230 | 246 | 2151 | 2948 | 64-60 |
| 3107 | 1457 | 1650 | 64 | 55 | 84 | 163 | 144 | 108 | 1165 | 1324 | 69-65 |
| 2043 | 1071 | 972 | 38 | 53 | 134 | 80 | 135 | 77 | 762 | 763 | 74-70 |
| 1401 | 791 | 610 | 44 | 31 | 65 | 59 | 111 | 60 | 571 | 459 | 79-75 |
| 1795 | 1057 | 738 | 53 | 42 | 75 | 72 | 153 | 123 | 776 | 501 | + 80 |
| 430553 | 219504 | 211049 | 10671 | 8476 | 19319 | 17435 | 20411 | 19144 | 169104 | 165994 | المجموع Total |

2.2.3 Les migrants inter-gouvernorat entre Avril 2009 et Avril 2014 selon le niveau d'instruction et le sexe (10 ans et plus)

3.2.2 المهاجرون بين الولايات خلال الفترة أبريل 2009 وأفريل 2014 حسب المستوى التعليمي والجنس (10 سنوات فما فوق)

| Niveau d'instruction | (%) | | | Effectif العدد | | | المستوى التعليمي |
|-------------------------|------------------|-----------------|------------------|------------------|-----------------|------------------|------------------|
| | المجموع Total | اناث Féminin | ذكور Masculin | المجموع Total | اناث Féminin | ذكور Masculin | |
| Néant | 6,2 | 8,2 | 4,0 | 20876 | 14397 | 6479 | لاشيء |
| Primaire | 20,7 | 20,0 | 21,4 | 70073 | 35001 | 35072 | ابتدائي |
| Secondaire | 42,7 | 39,5 | 46,0 | 144528 | 69127 | 75401 | ثانوي |
| Supérieur | 30,5 | 32,2 | 28,6 | 103189 | 56402 | 46787 | عالي |
| Total | 100,0 | 100,0 | 100,0 | 338666 | 174927 | 163739 | المجموع |

2.2.4 Les migrants inter-gouvernorat entre Avril 2009 et Avril 2014 selon l'état matrimonial et le sexe (15 ans et plus)

4.2.2 الهجرة الداخلية بين الولايات خلال الفترة أبريل 2009 و أبريل 2014 حسب الحالة الزوجية و الجنس (15 سنة فما فوق)

| Etat matrimonial | النسبة (%) | | | Effectif العدد | | | الحالة الزوجية |
|------------------|---------------|--------------|---------------|----------------|---------------|---------------|----------------|
| | المجموع Total | اناث Féminin | ذكور Masculin | المجموع Total | اناث Féminin | ذكور Masculin | |
| Celibataire | 37,7 | 30,1 | 45,8 | 121388 | 50244 | 71144 | أعزب/ أعزباء |
| Marié(e) | 58,9 | 64,4 | 53,1 | 189942 | 107538 | 82404 | متزوج (ة) |
| Veuf(ve) | 2,0 | 3,4 | 0,5 | 6325 | 5613 | 712 | أرمل (ة) |
| Divorcé(e) | 1,4 | 2,1 | 0,7 | 4610 | 3541 | 1069 | مطلق (ة) |
| Total | 100,0 | 100,0 | 100,0 | 322265 | 166936 | 155329 | المجموع |

2.2.5 Les migrants inter-gouvernorat entre Avril 2009 et Avril 2014 selon l'état matrimonial, type d'activité, taux de chômage et activité (15 ans et plus)

5.2.2 الهجرة الداخلية بين الولايات خلال الفترة أبريل 2009 و أبريل 2014 حسب الحالة الزوجية ونوع النشاط ونسبتي البطالة والنشاط (15 سنة فما فوق)

| Etat matrimonial | نسبة (%) | | | Effectif العدد | | | الحالة الزوجية |
|------------------|------------------------------|-----------------------------|--------------------|---------------------------------|-------------------------|--|----------------|
| | نسبة البطالة Taux de chômage | نسبة النشاط Taux d'activité | غير ناشط Non actif | ناشط غير مشغول Actif non occupé | ناشط مشغول Actif Occupé | السكان في سن النشاط Migrants en âge d'activité | |
| Celibataire | 14,9 | 56,0 | 53369 | 10115 | 57905 | 121388 | أعزب/ أعزباء |
| Marié(e) | 11,9 | 64,1 | 68135 | 14461 | 107346 | 189942 | متزوج (ة) |
| Veuf(ve) | 10,9 | 18,8 | 5134 | 130 | 1060 | 6325 | أرمل (ة) |
| Divorcé(e) | 11,0 | 63,5 | 1682 | 322 | 2606 | 4609 | مطلق (ة) |
| Total | 12,9 | 60,2 | 128320 | 25028 | 168917 | 322264 | المجموع |

2.2.6 Les migrants inter-gouvernorat entre
 Avril 2009 et Avril 2014 selon le
 gouvernorat

 6.2.2 المهاجرون بين الولايات خلال الفترة أبريل 2009
 وأفريل 2014 حسب الولاية

| Gouvernorat | (%) | صافي الهجرة السنتوي Solde migra- toire annuel | صافي الهجرة Solde migra- toire | المغادرون Sorties | الوافدون Entrées | عدد السكان المقيمين Population résidente | الولاية |
|--------------|---|--|--------------------------------------|----------------------|---------------------|---|----------------|
| | نسبة صافي الهجرة (%) Taux de migra- tion nette | | | | | | |
| Tunis | -2,6 | -5478 | -27392 | 93271 | 65879 | | تونس |
| Ariana | 7,0 | 8017 | 40087 | 19870 | 59958 | 576088 | أريانة |
| Ben arous | 4,2 | 5325 | 26625 | 21780 | 48404 | 631842 | بن عروس |
| Manouba | 2,2 | 1694 | 8468 | 14237 | 22705 | 379518 | منوبة |
| Nabeul | 1,6 | 2554 | 12770 | 16255 | 29025 | 787918 | نابل |
| Zaghouan | -0,4 | -136 | -678 | 6135 | 5458 | 176945 | زغوان |
| Bizerte | -1,1 | -1277 | -6384 | 15084 | 8700 | 568219 | بنزرت |
| Beja | -2,6 | -1593 | -7964 | 13438 | 5474 | 303032 | باجة |
| Jendouba | -3,2 | -2544 | -12722 | 17880 | 5158 | 401477 | جندوبة |
| Le kef | -3,2 | -1580 | -7898 | 13955 | 6057 | 243156 | الكاف |
| Siliana | -4,3 | -1906 | -9528 | 14066 | 4537 | 223087 | سليانة |
| Sousse | 2,8 | 3831 | 19156 | 17341 | 36497 | 674818 | سوسة |
| Monastir | 2,2 | 2372 | 11859 | 12974 | 24833 | 548828 | المنستير |
| Mahdia | -0,8 | -625 | -3127 | 12333 | 9206 | 410812 | المهدية |
| Sfax | 1,0 | 1921 | 9607 | 19537 | 29144 | 955421 | صفاقس |
| Kairouan | -3,9 | -4484 | -22418 | 29447 | 7029 | 570436 | القيروان |
| Kasserine | -2,9 | -2565 | -12827 | 18599 | 5772 | 439243 | القصرين |
| Sidi bouzid | -2,1 | -1828 | -9138 | 16522 | 7384 | 429912 | سيدي بوزيد |
| Gabes | -0,6 | -435 | -2173 | 14579 | 12405 | 374300 | قابس |
| Medenine | 0,6 | 539 | 2694 | 14083 | 16777 | 479520 | مدنين |
| Tataouine | -1,7 | -497 | -2486 | 7094 | 4608 | 149453 | تطاوين |
| Gafsa | -1,7 | -1149 | -5746 | 13228 | 7482 | 337331 | قفصة |
| Tozeur | -0,3 | -65 | -324 | 4172 | 3848 | 107912 | توزر |
| Kebili | -0,3 | -93 | -463 | 4673 | 4210 | 156961 | قبلي |
| Total | -- | 0 | 0 | 430553 | 430553 | 10982476 | المجموع |

2.2.7 Les migrants inter-gouvernorat entre Avril 2009 et Avril 2014 selon le gouvernorat de départ en 2009 et en 2014

Ensemble sexes

| Gouvernorat de départ | gouvernorat de résidence Avril 2014 | | | | | | | | | | | | |
|-----------------------|-------------------------------------|----------------|-----------------|---------------|--------------------|------------------|---------------|---------------------------|----------------------|----------------------|---------------|-------------------|----------------------|
| | المجموع Total | قبلي Kebili | توزر Touzeur | قفصة Gafsa | تطاوين Tataouin | مدنين Mednine | قابس Gabes | سيدي بوزيد Sidi Bouzid | القصرين Kasserine | القيروان Kairouan | صفاقس Sfax | المهدية Mahdia | المنستير Monastir |
| Tunis | 93269 | 540 | 554 | 990 | 650 | 3102 | 1532 | 862 | 1254 | 1096 | 4606 | 1507 | 3685 |
| Ariana | 19869 | 68 | 47 | 136 | 88 | 477 | 206 | 86 | 73 | 104 | 465 | 112 | 154 |
| Ben arous | 21778 | 48 | 35 | 142 | 100 | 389 | 130 | 76 | 97 | 163 | 489 | 113 | 284 |
| Manouba | 14234 | 18 | 11 | 68 | 34 | 139 | 63 | 31 | 122 | 70 | 160 | 47 | 119 |
| Nabeul | 16259 | 104 | 108 | 218 | 114 | 359 | 352 | 148 | 186 | 421 | 631 | 431 | 875 |
| Zaghouan | 6135 | 14 | 15 | 19 | 20 | 52 | 88 | 53 | 11 | 212 | 152 | 63 | 216 |
| Bizerte | 15084 | 67 | 46 | 127 | 106 | 322 | 129 | 120 | 115 | 131 | 425 | 151 | 429 |
| Beja | 13438 | 11 | 22 | 65 | 47 | 139 | 69 | 56 | 69 | 39 | 288 | 56 | 229 |
| Jendouba | 17876 | 22 | 34 | 72 | 38 | 181 | 74 | 54 | 134 | 64 | 250 | 91 | 450 |
| Le kef | 13955 | 30 | 38 | 75 | 36 | 143 | 61 | 104 | 303 | 116 | 652 | 109 | 393 |
| Siliana | 14067 | 36 | 25 | 30 | 37 | 94 | 71 | 97 | 143 | 378 | 255 | 91 | 895 |
| Sousse | 17341 | 92 | 153 | 386 | 69 | 449 | 367 | 543 | 427 | 1416 | 1307 | 1018 | 3428 |
| Monastir | 12976 | 84 | 137 | 452 | 76 | 302 | 202 | 299 | 473 | 729 | 901 | 1536 | |
| Mahdia | 12332 | 60 | 53 | 104 | 68 | 262 | 234 | 137 | 141 | 217 | 1956 | | 3200 |
| Sfax | 19538 | 215 | 134 | 556 | 195 | 1284 | 1155 | 1447 | 422 | 398 | | 1252 | 1004 |
| Kairouan | 29448 | 50 | 54 | 145 | 112 | 306 | 192 | 455 | 230 | | 3073 | 705 | 4170 |
| Kasserine | 18598 | 88 | 141 | 747 | 114 | 404 | 244 | 984 | | 338 | 2370 | 375 | 1760 |
| Sidi bouzid | 16517 | 176 | 140 | 977 | 123 | 924 | 762 | | 564 | 450 | 5282 | 409 | 1078 |
| Gabes | 14579 | 1114 | 193 | 454 | 736 | 3786 | | 354 | 141 | 123 | 1879 | 247 | 495 |
| Medenine | 14081 | 417 | 203 | 452 | 1312 | | 2640 | 545 | 189 | 183 | 1401 | 307 | 635 |
| Tataouine | 7092 | 179 | 78 | 181 | | 2207 | 922 | 126 | 72 | 61 | 364 | 106 | 117 |
| Gafsa | 13229 | 473 | 1322 | | 230 | 838 | 1115 | 649 | 470 | 194 | 1601 | 319 | 858 |
| Tozeur | 4174 | 302 | | 825 | 52 | 213 | 368 | 99 | 60 | 74 | 261 | 99 | 173 |
| Kebili | 4672 | | 304 | 258 | 252 | 406 | 1430 | 59 | 77 | 54 | 376 | 60 | 182 |
| Total | 430553 | 4208 | 3847 | 7479 | 4609 | 16778 | 12406 | 7384 | 5773 | 7031 | 29144 | 9204 | 24829 |

7.2.2 المهاجرون بين الولايات خلال الفترة أبريل 2009 وأفريل 2014 حسب ولاية الخروج في 2009 وفي 2014

مجموع الجنسين

| ولاية الإقامة أفريل 2014 | | | | | | | | | | | | ولاية الخروج |
|--------------------------|-------------------|-----------------|--------------------|--------------|------------------|-------------------|----------------|------------------|----------------------|------------------|---------------|----------------|
| سوسة Sousse | سليانة Siliana | الكاف Le Kef | جندوبة Jendouda | باجة Beja | بنزرت Bizerte | زغوان Zaghouan | نابل Nabeul | منوبة Manouba | بن عروس Ben Arous | أريانة Ariana | تونس Tunis | |
| 5420 | 1165 | 1670 | 1584 | 1395 | 2270 | 1056 | 6620 | 8058 | 17371 | 26282 | | تونس |
| 243 | 151 | 191 | 138 | 167 | 472 | 112 | 605 | 2684 | 2847 | | 10243 | أريانة |
| 392 | 322 | 201 | 124 | 230 | 254 | 525 | 3278 | 1258 | | 3534 | 9594 | بن عروس |
| 156 | 85 | 90 | 162 | 415 | 450 | 164 | 471 | | 1809 | 3293 | 6257 | منوبة |
| 1541 | 166 | 219 | 244 | 222 | 334 | 539 | | 733 | 2537 | 1961 | 3816 | نابل |
| 657 | 179 | 62 | 51 | 114 | 117 | | 1130 | 350 | 1247 | 397 | 916 | زغوان |
| 646 | 114 | 215 | 388 | 585 | | 172 | 802 | 1777 | 1408 | 3129 | 3680 | بنزرت |
| 369 | 228 | 212 | 698 | | 1077 | 210 | 894 | 1897 | 1366 | 2231 | 3166 | باجة |
| 913 | 171 | 546 | | 864 | 814 | 123 | 1764 | 1099 | 2173 | 3849 | 4096 | جندوبة |
| 700 | 388 | | 552 | 257 | 350 | 124 | 1040 | 649 | 2638 | 2292 | 2905 | الكاف |
| 1399 | | 619 | 191 | 257 | 258 | 356 | 1044 | 682 | 2722 | 1589 | 2798 | سليانة |
| | 322 | 248 | 183 | 173 | 206 | 527 | 1389 | 339 | 1181 | 992 | 2126 | سوسة |
| 3281 | 209 | 114 | 107 | 81 | 165 | 145 | 659 | 241 | 703 | 766 | 1314 | المنستير |
| 2535 | 53 | 54 | 19 | 47 | 110 | 62 | 774 | 221 | 557 | 520 | 948 | المهدية |
| 1841 | 63 | 133 | 113 | 97 | 174 | 115 | 771 | 430 | 1321 | 2947 | 3471 | صفاقس |
| 9191 | 332 | 151 | 61 | 115 | 270 | 628 | 3880 | 487 | 1633 | 1142 | 2066 | القيروان |
| 2221 | 281 | 838 | 175 | 90 | 348 | 167 | 927 | 398 | 2044 | 1355 | 2189 | القصرين |
| 1964 | 55 | 137 | 80 | 97 | 177 | 100 | 618 | 244 | 725 | 518 | 917 | سيدي بوزيد |
| 554 | 53 | 82 | 49 | 71 | 166 | 73 | 338 | 247 | 1081 | 891 | 1452 | قابس |
| 750 | 60 | 71 | 87 | 59 | 239 | 59 | 462 | 364 | 1129 | 889 | 1628 | مدنين |
| 257 | 27 | 49 | 50 | 40 | 135 | 58 | 231 | 154 | 727 | 290 | 661 | تطاوين |
| 1056 | 61 | 102 | 57 | 51 | 215 | 78 | 920 | 255 | 741 | 612 | 1012 | قفصة |
| 207 | 18 | 24 | 19 | 16 | 53 | 38 | 224 | 93 | 260 | 302 | 394 | توزر |
| 205 | 32 | 27 | 24 | 34 | 44 | 31 | 185 | 46 | 183 | 175 | 228 | قبلي |
| 36498 | 4535 | 6055 | 5156 | 5477 | 8698 | 5462 | 29026 | 22706 | 48403 | 59956 | 65877 | المجموع |

2.2.8 Les migrants inter-gouvernorat entre Avril 2009 et Avril 2014 selon les gouvernorats de départ en 2009 et en 2014

Masculin

| Gouvernorat de départ | gouvernorat de résidence Avril 2014 | | | | | | | | | | | | |
|-----------------------|-------------------------------------|----------------|-----------------|---------------|--------------------|------------------|---------------|---------------------------|----------------------|----------------------|---------------|-------------------|----------------------|
| | المجموع Total | قبلي Kebili | توزر Touzeur | قفصة Gafsa | تطاوين Tataouin | مدنين Mednine | قابس Gabes | سيدي بوزيد Sidi Bouzid | القصرين Kasserine | القيروان Kairouan | صفاقس Sfax | المهدية Mahdia | المنستير Monastir |
| Tunis | 46397 | 276 | 278 | 512 | 325 | 1611 | 790 | 460 | 627 | 539 | 2266 | 773 | 1803 |
| Ariana | 9565 | 29 | 28 | 69 | 39 | 225 | 95 | 45 | 33 | 52 | 235 | 57 | 70 |
| Ben arous | 10421 | 24 | 20 | 78 | 44 | 184 | 61 | 42 | 53 | 75 | 255 | 59 | 145 |
| Manouba | 6705 | 10 | 5 | 35 | 11 | 66 | 31 | 13 | 59 | 33 | 76 | 21 | 65 |
| Nabeul | 7956 | 46 | 53 | 111 | 52 | 190 | 203 | 88 | 94 | 221 | 303 | 220 | 432 |
| Zaghouan | 2980 | 7 | 11 | 11 | 12 | 31 | 56 | 24 | 7 | 89 | 71 | 30 | 105 |
| Bizerte | 7101 | 36 | 18 | 72 | 58 | 161 | 65 | 54 | 49 | 66 | 210 | 77 | 183 |
| Beja | 6266 | 6 | 13 | 37 | 26 | 69 | 33 | 31 | 36 | 17 | 127 | 27 | 109 |
| Jendouba | 8663 | 11 | 22 | 36 | 19 | 81 | 40 | 37 | 67 | 24 | 126 | 43 | 190 |
| Le kef | 6561 | 13 | 18 | 41 | 19 | 66 | 30 | 48 | 140 | 61 | 323 | 43 | 178 |
| Siliana | 6810 | 20 | 11 | 13 | 18 | 50 | 37 | 49 | 75 | 142 | 137 | 54 | 418 |
| Sousse | 8163 | 36 | 71 | 189 | 41 | 214 | 194 | 273 | 199 | 636 | 594 | 491 | 1599 |
| Monastir | 6194 | 34 | 72 | 230 | 37 | 155 | 118 | 155 | 222 | 333 | 413 | 682 | |
| Mahdia | 5921 | 26 | 28 | 54 | 28 | 125 | 134 | 61 | 60 | 90 | 897 | | 1457 |
| Sfax | 9983 | 104 | 72 | 280 | 103 | 701 | 624 | 710 | 221 | 177 | | 626 | 482 |
| Kairouan | 14282 | 16 | 23 | 70 | 56 | 159 | 98 | 209 | 97 | | 1452 | 337 | 1931 |
| Kasserine | 9494 | 66 | 67 | 381 | 79 | 271 | 119 | 450 | | 161 | 1218 | 221 | 790 |
| Sidi bouzid | 8464 | 106 | 74 | 497 | 61 | 567 | 386 | | 249 | 200 | 2702 | 230 | 533 |
| Gabes | 7323 | 463 | 98 | 219 | 391 | 1947 | | 165 | 72 | 63 | 934 | 122 | 230 |
| Medenine | 7138 | 205 | 101 | 244 | 601 | | 1217 | 314 | 98 | 91 | 703 | 191 | 326 |
| Tataouine | 3646 | 98 | 35 | 103 | | 1028 | 423 | 71 | 46 | 34 | 178 | 55 | 72 |
| Gafsa | 6695 | 228 | 546 | | 137 | 489 | 602 | 287 | 207 | 89 | 810 | 172 | 415 |
| Tozeur | 2030 | 133 | | 387 | 27 | 97 | 192 | 37 | 27 | 33 | 125 | 65 | 98 |
| Kebili | 2291 | | 129 | 123 | 121 | 220 | 674 | 32 | 35 | 29 | 186 | 27 | 87 |
| Total | 211049 | 1993 | 1793 | 3792 | 2305 | 8707 | 6222 | 3655 | 2773 | 3255 | 14341 | 4623 | 11718 |

8.2.2 المهاجرون بين الولايات خلال الفترة أبريل 2009 وأفريل 2014
حسب ولاية الخروج في 2009 وفي 2014

ذكور

| ولاية الإقامة أفريل 2014 | | | | | | | | | | | | ولاية الخروج |
|--------------------------|-------------------|-----------------|--------------------|--------------|------------------|-------------------|----------------|------------------|----------------------|------------------|---------------|----------------|
| سوسة Sousse | سليانة Siliana | الكاف Le Kef | جندوبة Jendouda | باجة Beja | بنزرت Bizerte | زغوان Zaghouan | نابل Nabeul | منوبة Manouba | بن عروس Ben Arous | أريانة Ariana | تونس Tunis | |
| 2802 | 570 | 808 | 777 | 657 | 1115 | 530 | 3174 | 3901 | 8632 | 13171 | | تونس |
| 120 | 66 | 102 | 71 | 77 | 199 | 51 | 300 | 1225 | 1397 | | 4980 | أريانة |
| 198 | 156 | 98 | 57 | 108 | 130 | 234 | 1632 | 558 | | 1673 | 4537 | بن عروس |
| 87 | 45 | 45 | 77 | 180 | 200 | 75 | 222 | | 868 | 1519 | 2962 | منوبة |
| 812 | 75 | 126 | 123 | 115 | 172 | 257 | | 345 | 1166 | 977 | 1775 | نابل |
| 342 | 87 | 31 | 24 | 58 | 49 | | 554 | 166 | 604 | 199 | 412 | زغوان |
| 339 | 49 | 112 | 193 | 261 | | 86 | 396 | 795 | 643 | 1510 | 1668 | بنزرت |
| 178 | 102 | 126 | 302 | | 462 | 102 | 448 | 808 | 624 | 1076 | 1507 | باجة |
| 447 | 87 | 237 | | 347 | 379 | 67 | 942 | 497 | 1025 | 1885 | 2054 | جندوبة |
| 339 | 170 | | 242 | 115 | 177 | 59 | 524 | 302 | 1212 | 1051 | 1390 | الكاف |
| 709 | | 297 | 81 | 114 | 117 | 174 | 544 | 320 | 1301 | 757 | 1372 | سليانة |
| | 143 | 131 | 81 | 86 | 95 | 245 | 667 | 142 | 552 | 476 | 1008 | سوسة |
| 1534 | 94 | 53 | 48 | 38 | 77 | 60 | 320 | 127 | 325 | 383 | 684 | المنستير |
| 1315 | 31 | 27 | 4 | 27 | 57 | 32 | 369 | 93 | 273 | 249 | 484 | المهدية |
| 988 | 35 | 70 | 67 | 43 | 101 | 66 | 384 | 226 | 659 | 1464 | 1780 | صفاقس |
| 4449 | 135 | 79 | 31 | 61 | 127 | 281 | 2052 | 223 | 764 | 571 | 1061 | القيروان |
| 1191 | 125 | 423 | 89 | 37 | 175 | 82 | 516 | 217 | 1044 | 698 | 1074 | القصرين |
| 981 | 17 | 76 | 38 | 44 | 70 | 59 | 331 | 126 | 335 | 281 | 501 | سيدي بوزيد |
| 319 | 28 | 47 | 26 | 34 | 78 | 37 | 170 | 123 | 556 | 458 | 743 | قابس |
| 382 | 29 | 34 | 46 | 33 | 129 | 30 | 267 | 185 | 553 | 461 | 898 | مدنين |
| 144 | 17 | 18 | 32 | 21 | 77 | 33 | 156 | 101 | 354 | 162 | 388 | تطاوين |
| 527 | 26 | 45 | 30 | 28 | 107 | 31 | 513 | 129 | 392 | 327 | 558 | قفصة |
| 92 | 12 | 14 | 10 | 11 | 24 | 20 | 124 | 42 | 122 | 139 | 199 | توزر |
| 110 | 19 | 13 | 12 | 12 | 21 | 14 | 104 | 22 | 90 | 91 | 120 | قبلي |
| 18405 | 2118 | 3012 | 2461 | 2507 | 4138 | 2625 | 14709 | 10673 | 23491 | 29578 | 32155 | المجموع |

2.2.9 Les migrants inter-gouvernorat entre Avril 2009 et Avril 2014 selon les gouvernorats de départ en 2009 et en 2014

Féminin

| Gouvernorat de départ | gouvernorat de résidence Avril 2014 | | | | | | | | | | | | |
|-----------------------|-------------------------------------|----------------|-----------------|---------------|--------------------|------------------|---------------|---------------------------|----------------------|----------------------|---------------|-------------------|----------------------|
| | المجموع Total | قبلي Kebili | توزر Touzeur | قفصة Gafsa | تطاوين Tataouin | مدنين Mednine | قابس Gabes | سيدي بوزيد Sidi Bouzid | القصرين Kasserine | القيروان Kairouan | صفاقس Sfax | المهدية Mahdia | المنستير Monastir |
| Tunis | 46872 | 264 | 276 | 478 | 325 | 1491 | 742 | 402 | 627 | 557 | 2340 | 734 | 1882 |
| Ariana | 10304 | 39 | 19 | 67 | 49 | 252 | 111 | 41 | 40 | 52 | 230 | 55 | 84 |
| Ben arous | 11357 | 24 | 15 | 64 | 56 | 205 | 69 | 34 | 44 | 88 | 234 | 54 | 139 |
| Manouba | 7529 | 8 | 6 | 33 | 23 | 73 | 32 | 18 | 63 | 37 | 84 | 26 | 54 |
| Nabeul | 8303 | 58 | 55 | 107 | 62 | 169 | 149 | 60 | 92 | 200 | 328 | 211 | 443 |
| Zaghouan | 3155 | 7 | 4 | 8 | 8 | 21 | 32 | 29 | 4 | 123 | 81 | 33 | 111 |
| Bizerte | 7983 | 31 | 28 | 55 | 48 | 161 | 64 | 66 | 66 | 65 | 215 | 74 | 246 |
| Beja | 7172 | 5 | 9 | 28 | 21 | 70 | 36 | 25 | 33 | 22 | 161 | 29 | 120 |
| Jendouba | 9213 | 11 | 12 | 36 | 19 | 100 | 34 | 17 | 67 | 40 | 124 | 48 | 260 |
| Le kef | 7394 | 17 | 20 | 34 | 17 | 77 | 31 | 56 | 163 | 55 | 329 | 66 | 215 |
| Siliana | 7257 | 16 | 14 | 17 | 19 | 44 | 34 | 48 | 68 | 236 | 118 | 37 | 477 |
| Sousse | 9178 | 56 | 82 | 197 | 28 | 235 | 173 | 270 | 228 | 780 | 713 | 527 | 1829 |
| Monastir | 6782 | 50 | 65 | 222 | 39 | 147 | 84 | 144 | 251 | 396 | 488 | 854 | |
| Mahdia | 6411 | 34 | 25 | 50 | 40 | 137 | 100 | 76 | 81 | 127 | 1059 | | 1743 |
| Sfax | 9555 | 111 | 62 | 276 | 92 | 583 | 531 | 737 | 201 | 221 | | 626 | 522 |
| Kairouan | 15166 | 34 | 31 | 75 | 56 | 147 | 94 | 246 | 133 | | 1621 | 368 | 2239 |
| Kasserine | 9104 | 22 | 74 | 366 | 35 | 133 | 125 | 534 | | 177 | 1152 | 154 | 970 |
| Sidi bouzid | 8053 | 70 | 66 | 480 | 62 | 357 | 376 | | 315 | 250 | 2580 | 179 | 545 |
| Gabes | 7256 | 651 | 95 | 235 | 345 | 1839 | | 189 | 69 | 60 | 945 | 125 | 265 |
| Medenine | 6943 | 212 | 102 | 208 | 711 | | 1423 | 231 | 91 | 92 | 698 | 116 | 309 |
| Tataouine | 3446 | 81 | 43 | 78 | | 1179 | 499 | 55 | 26 | 27 | 186 | 51 | 45 |
| Gafsa | 6534 | 245 | 776 | | 93 | 349 | 513 | 362 | 263 | 105 | 791 | 147 | 443 |
| Tozeur | 2144 | 169 | | 438 | 25 | 116 | 176 | 62 | 33 | 41 | 136 | 34 | 75 |
| Kebili | 2381 | | 175 | 135 | 131 | 186 | 756 | 27 | 42 | 25 | 190 | 33 | 95 |
| Total | 219504 | 2215 | 2054 | 3687 | 2304 | 8071 | 6184 | 3729 | 3000 | 3776 | 14803 | 4581 | 13111 |

9.2.2 المهاجرون بين الولايات خلال الفترة أبريل 2009 وأفريل 2014
حسب ولاية الخروج في 2009 وفي 2014

إناث

| ولاية الإقامة أفريل 2014 | | | | | | | | | | | | ولاية الخروج |
|--------------------------|-------------------|-----------------|--------------------|--------------|------------------|-------------------|----------------|------------------|----------------------|------------------|---------------|----------------|
| سوسة Sousse | سليانة Siliana | الكاف Le Kef | جندوبة Jendouda | باجة Beja | بنزرت Bizerte | زغوان Zaghouan | نابل Nabeul | منوبة Manouba | بن عروس Ben Arous | أريانة Ariana | تونس Tunis | |
| 2618 | 595 | 862 | 807 | 738 | 1155 | 526 | 3446 | 4157 | 8739 | 13111 | | تونس |
| 123 | 85 | 89 | 67 | 90 | 273 | 61 | 305 | 1459 | 1450 | | 5263 | أريانة |
| 194 | 166 | 103 | 67 | 122 | 124 | 291 | 1646 | 700 | | 1861 | 5057 | بن عروس |
| 69 | 40 | 45 | 85 | 235 | 250 | 89 | 249 | | 941 | 1774 | 3295 | منوبة |
| 729 | 91 | 93 | 121 | 107 | 162 | 282 | | 388 | 1371 | 984 | 2041 | نابل |
| 315 | 92 | 31 | 27 | 56 | 68 | | 576 | 184 | 643 | 198 | 504 | زغوان |
| 307 | 65 | 103 | 195 | 324 | | 86 | 406 | 982 | 765 | 1619 | 2012 | بنزرت |
| 191 | 126 | 86 | 396 | | 615 | 108 | 446 | 1089 | 742 | 1155 | 1659 | باجة |
| 466 | 84 | 309 | | 517 | 435 | 56 | 822 | 602 | 1148 | 1964 | 2042 | جندوبة |
| 361 | 218 | | 310 | 142 | 173 | 65 | 516 | 347 | 1426 | 1241 | 1515 | الكاف |
| 690 | | 322 | 110 | 143 | 141 | 182 | 500 | 362 | 1421 | 832 | 1426 | سليانة |
| | 179 | 117 | 102 | 87 | 111 | 282 | 722 | 197 | 629 | 516 | 1118 | سوسة |
| 1747 | 115 | 61 | 59 | 43 | 88 | 85 | 339 | 114 | 378 | 383 | 630 | المنستير |
| 1220 | 22 | 27 | 15 | 20 | 53 | 30 | 405 | 128 | 284 | 271 | 464 | المهدية |
| 853 | 28 | 63 | 46 | 54 | 73 | 49 | 387 | 204 | 662 | 1483 | 1691 | صفاقس |
| 4742 | 197 | 72 | 30 | 54 | 143 | 347 | 1828 | 264 | 869 | 571 | 1005 | القيروان |
| 1030 | 156 | 415 | 86 | 53 | 173 | 85 | 411 | 181 | 1000 | 657 | 1115 | القصرين |
| 983 | 38 | 61 | 42 | 53 | 107 | 41 | 287 | 118 | 390 | 237 | 416 | سيدي بوزيد |
| 235 | 25 | 35 | 23 | 37 | 88 | 36 | 168 | 124 | 525 | 433 | 709 | قابس |
| 368 | 31 | 37 | 41 | 26 | 110 | 29 | 195 | 179 | 576 | 428 | 730 | مدنين |
| 113 | 10 | 31 | 18 | 19 | 58 | 25 | 75 | 53 | 373 | 128 | 273 | تطاوين |
| 529 | 35 | 57 | 27 | 23 | 108 | 47 | 407 | 126 | 349 | 285 | 454 | قفصة |
| 115 | 6 | 10 | 9 | 5 | 29 | 18 | 100 | 51 | 138 | 163 | 195 | توزر |
| 95 | 13 | 14 | 12 | 22 | 23 | 17 | 81 | 24 | 93 | 84 | 108 | قبلي |
| 18093 | 2417 | 3043 | 2695 | 2970 | 4560 | 2837 | 14317 | 12033 | 24912 | 30378 | 33722 | المجموع |

2.2.10 Les sortants entre Avril 2009 et Avril 2014 selon le gouvernorat de départ et le groupe d'âge

10.2.2 المغادرون خلال الفترة أبريل 2009 وأفريل 2014 حسب ولاية الخروج والفئة العمرية

Ensemble sexes

مجموع الجنسين

| Gouvernorat de départ | Groupe d'âges | | | | | | | | | | | | | ولاية الخروج | |
|-----------------------|---------------|--------------|-------------|--------------|--------------|--------------|--------------|--------------|--------------|--------------|--------------|--------------|--------------|--------------|---------------|
| | الجموع Total | 60 + & | 59-55 | 54-50 | 49-45 | 44-40 | 39-35 | 34-30 | 29-25 | 24-20 | 19-15 | 14-10 | 9-5 | | 4-0 |
| Tunis | 93272 | 4635 | 2602 | 3392 | 4494 | 6342 | 9629 | 14282 | 12477 | 7199 | 3765 | 3918 | 5681 | 14856 | تونس |
| Ariana | 19872 | 816 | 483 | 736 | 1003 | 1434 | 2124 | 2925 | 2391 | 1204 | 890 | 933 | 1554 | 3379 | أريانة |
| Ben arous | 21778 | 951 | 684 | 954 | 1260 | 1464 | 2112 | 2835 | 2594 | 1669 | 1034 | 1058 | 1505 | 3658 | بن عروس |
| Manouba | 14236 | 525 | 342 | 502 | 679 | 949 | 1401 | 2137 | 1851 | 1021 | 548 | 611 | 961 | 2709 | منوبة |
| Nabeul | 16254 | 401 | 282 | 401 | 503 | 774 | 1343 | 2259 | 2665 | 3145 | 635 | 469 | 766 | 2611 | نابل |
| Zaghouan | 6134 | 177 | 135 | 152 | 260 | 366 | 545 | 787 | 903 | 847 | 303 | 244 | 330 | 1085 | زغوان |
| Bizerte | 15086 | 448 | 262 | 377 | 516 | 743 | 1203 | 2083 | 2650 | 2376 | 666 | 479 | 648 | 2635 | بنزرت |
| Beja | 13439 | 442 | 249 | 352 | 537 | 705 | 1176 | 2007 | 2295 | 1802 | 657 | 418 | 516 | 2283 | باجة |
| Jendouba | 17881 | 571 | 361 | 453 | 621 | 888 | 1466 | 2586 | 3471 | 2820 | 1007 | 512 | 655 | 2470 | جندوبة |
| Le kef | 13953 | 678 | 334 | 431 | 579 | 692 | 1101 | 1850 | 2385 | 2235 | 672 | 459 | 592 | 1945 | الكاف |
| Siliana | 14067 | 526 | 329 | 411 | 526 | 685 | 1078 | 1877 | 2326 | 2102 | 847 | 542 | 569 | 2249 | سليانة |
| Sousse | 17340 | 430 | 275 | 403 | 595 | 966 | 1605 | 2514 | 2884 | 2082 | 653 | 732 | 1040 | 3161 | سوسة |
| Monastir | 12975 | 337 | 233 | 313 | 413 | 666 | 1059 | 1798 | 2374 | 1752 | 531 | 439 | 728 | 2332 | المنستير |
| Mahdia | 12332 | 256 | 188 | 269 | 383 | 545 | 984 | 1574 | 2176 | 2390 | 620 | 396 | 491 | 2060 | المهدية |
| Sfax | 19538 | 616 | 346 | 490 | 650 | 978 | 1758 | 2848 | 3517 | 2838 | 843 | 654 | 966 | 3034 | صفاقس |
| Kairouan | 29448 | 653 | 447 | 731 | 1046 | 1445 | 2321 | 3720 | 5037 | 5048 | 2127 | 1192 | 1366 | 4315 | القيروان |
| Kasserine | 18601 | 524 | 318 | 455 | 642 | 917 | 1492 | 2301 | 3075 | 3510 | 1176 | 712 | 890 | 2589 | القصرين |
| Sidi bouzid | 16525 | 278 | 217 | 359 | 537 | 792 | 1392 | 2232 | 2967 | 3200 | 892 | 536 | 648 | 2475 | سيدي بوزيد |
| Gabes | 14578 | 438 | 309 | 436 | 527 | 767 | 1270 | 1921 | 2720 | 1936 | 662 | 523 | 749 | 2320 | قابس |
| Medenine | 14083 | 300 | 206 | 316 | 489 | 772 | 1245 | 1790 | 1937 | 2717 | 705 | 504 | 839 | 2263 | مدنين |
| Tataouine | 7092 | 180 | 109 | 163 | 244 | 387 | 607 | 911 | 1075 | 1135 | 384 | 295 | 371 | 1231 | تطاوين |
| Gafsa | 13228 | 371 | 306 | 359 | 527 | 637 | 992 | 1741 | 2407 | 2278 | 638 | 466 | 572 | 1934 | قفصة |
| Tozeur | 4172 | 109 | 65 | 102 | 172 | 228 | 380 | 514 | 613 | 692 | 203 | 168 | 217 | 709 | توزر |
| Kebili | 4675 | 72 | 57 | 96 | 143 | 223 | 385 | 649 | 723 | 1057 | 195 | 141 | 188 | 746 | قبلي |
| Total | 430553 | 14734 | 9139 | 12653 | 17346 | 24365 | 38668 | 60141 | 67513 | 57055 | 20653 | 16401 | 22842 | 69049 | الجموع |

2.2.11 Les sortants entre Avril 2009 et Avril 2014
selon le gouvernorat de départ et le groupe
d'âge

11.2.2 المغادرون خلال الفترة أبريل 2009 وأفريل 2014
حسب ولاية الخروج والفئة العمرية

Masculin

ذكور

| Gouvernorat de départ | Groupe d'âges | | | | | | | | | | | | | ولاية الخروج | |
|-----------------------|---------------|-------------|-------------|-------------|-------------|--------------|--------------|--------------|--------------|--------------|--------------|-------------|--------------|--------------|---------------|
| | الجموع Total | 60 + & | 59-55 | 54-50 | 49-45 | 44-40 | 39-35 | 34-30 | 29-25 | 24-20 | 19-15 | 14-10 | 9-5 | | 4-0 |
| Tunis | 46397 | 2411 | 1447 | 1831 | 2559 | 3688 | 5375 | 6768 | 4608 | 3176 | 1935 | 2065 | 2917 | 7617 | تونس |
| Ariana | 9566 | 413 | 267 | 432 | 572 | 809 | 1097 | 1296 | 802 | 496 | 435 | 443 | 782 | 1722 | أريانة |
| Ben arous | 10424 | 507 | 386 | 529 | 683 | 807 | 1055 | 1148 | 831 | 730 | 545 | 524 | 787 | 1892 | بن عروس |
| Manouba | 6705 | 274 | 195 | 268 | 375 | 524 | 739 | 892 | 557 | 390 | 298 | 316 | 518 | 1359 | منوبة |
| Nabeul | 7953 | 209 | 170 | 221 | 294 | 442 | 719 | 1006 | 1021 | 1546 | 317 | 251 | 387 | 1370 | نابل |
| Zaghouan | 2979 | 93 | 82 | 82 | 143 | 208 | 272 | 367 | 359 | 380 | 152 | 123 | 167 | 551 | زغوان |
| Bizerte | 7100 | 243 | 140 | 215 | 302 | 404 | 637 | 914 | 970 | 1019 | 317 | 228 | 331 | 1380 | بنزرت |
| Beja | 6267 | 203 | 130 | 187 | 292 | 398 | 614 | 837 | 803 | 799 | 326 | 219 | 269 | 1190 | باجة |
| Jendouba | 8665 | 264 | 209 | 262 | 329 | 536 | 815 | 1224 | 1408 | 1199 | 521 | 275 | 339 | 1284 | جندوبة |
| Le kef | 6559 | 316 | 180 | 213 | 298 | 394 | 603 | 840 | 897 | 957 | 320 | 255 | 305 | 981 | الكاف |
| Siliana | 6811 | 270 | 178 | 228 | 261 | 395 | 593 | 881 | 899 | 925 | 423 | 263 | 323 | 1172 | سليانة |
| Sousse | 8163 | 249 | 155 | 224 | 377 | 565 | 803 | 1058 | 1025 | 895 | 344 | 364 | 533 | 1571 | سوسة |
| Monastir | 6192 | 196 | 125 | 180 | 240 | 378 | 556 | 762 | 869 | 820 | 277 | 221 | 370 | 1198 | المنستير |
| Mahdia | 5921 | 123 | 104 | 154 | 217 | 296 | 530 | 671 | 814 | 1174 | 328 | 213 | 246 | 1051 | المهدية |
| Sfax | 9984 | 320 | 200 | 270 | 375 | 587 | 1001 | 1388 | 1504 | 1496 | 464 | 331 | 489 | 1559 | صفاقس |
| Kairouan | 14283 | 341 | 276 | 418 | 588 | 814 | 1253 | 1726 | 1973 | 2344 | 1052 | 579 | 697 | 2222 | القيروان |
| Kasserine | 9495 | 272 | 183 | 252 | 381 | 522 | 792 | 1149 | 1327 | 1843 | 637 | 367 | 476 | 1294 | القصرين |
| Sidi bouzid | 8467 | 147 | 127 | 216 | 318 | 459 | 779 | 1055 | 1232 | 1745 | 492 | 287 | 349 | 1261 | سيدي بوزيد |
| Gabes | 7322 | 252 | 188 | 237 | 304 | 455 | 653 | 895 | 1125 | 940 | 391 | 275 | 380 | 1227 | قابس |
| Medenine | 7139 | 166 | 125 | 185 | 295 | 457 | 644 | 822 | 760 | 1431 | 403 | 251 | 435 | 1165 | مدنين |
| Tataouine | 3646 | 86 | 53 | 106 | 154 | 224 | 316 | 421 | 402 | 606 | 234 | 172 | 189 | 683 | تطاوين |
| Gafsa | 6695 | 223 | 182 | 176 | 276 | 345 | 506 | 771 | 1030 | 1261 | 357 | 226 | 305 | 1037 | قفصة |
| Tozeur | 2028 | 55 | 40 | 64 | 108 | 117 | 189 | 193 | 212 | 372 | 115 | 85 | 115 | 363 | توزر |
| Kebili | 2292 | 37 | 41 | 60 | 79 | 119 | 211 | 245 | 296 | 557 | 116 | 76 | 87 | 368 | قبلي |
| Total | 211049 | 7670 | 5183 | 7010 | 9820 | 13943 | 20752 | 27329 | 25724 | 27101 | 10799 | 8409 | 11796 | 35517 | الجموع |

2.2.12 Les sortants entre Avril 2009 et Avril 2014 selon le gouvernorat de départ et le groupe d'âge

12.2.2 المغادرون خلال الفترة أبريل 2009 وأفريل 2014 حسب ولاية الخروج في 2014 والفئة العمرية

Féminin

إناث

| Gouvernorat de départ | Groupe d'âges | | | | | | | | | | | | | ولاية الخروج | |
|-----------------------|---------------|-------------|-------------|-------------|-------------|--------------|--------------|--------------|--------------|--------------|-------------|-------------|--------------|--------------|---------------|
| | الجموع Total | 60 + & | 59-55 | 54-50 | 49-45 | 44-40 | 39-35 | 34-30 | 29-25 | 24-20 | 19-15 | 14-10 | 9-5 | | 4-0 |
| Tunis | 46875 | 2224 | 1155 | 1561 | 1935 | 2654 | 4254 | 7514 | 7869 | 4023 | 1830 | 1853 | 2764 | 7239 | تونس |
| Ariana | 10306 | 403 | 216 | 304 | 431 | 625 | 1027 | 1629 | 1589 | 708 | 455 | 490 | 772 | 1657 | أريانة |
| Ben arous | 11354 | 444 | 298 | 425 | 577 | 657 | 1057 | 1687 | 1763 | 939 | 489 | 534 | 718 | 1766 | بن عروس |
| Manouba | 7531 | 251 | 147 | 234 | 304 | 425 | 662 | 1245 | 1294 | 631 | 250 | 295 | 443 | 1350 | منوبة |
| Nabeul | 8301 | 192 | 112 | 180 | 209 | 332 | 624 | 1253 | 1644 | 1599 | 318 | 218 | 379 | 1241 | نابل |
| Zaghouan | 3155 | 84 | 53 | 70 | 117 | 158 | 273 | 420 | 544 | 467 | 151 | 121 | 163 | 534 | زغوان |
| Bizerte | 7986 | 205 | 122 | 162 | 214 | 339 | 566 | 1169 | 1680 | 1357 | 349 | 251 | 317 | 1255 | بنزرت |
| Beja | 7172 | 239 | 119 | 165 | 245 | 307 | 562 | 1170 | 1492 | 1003 | 331 | 199 | 247 | 1093 | باجة |
| Jendouba | 9216 | 307 | 152 | 191 | 292 | 352 | 651 | 1362 | 2063 | 1621 | 486 | 237 | 316 | 1186 | جندوبة |
| Le kef | 7394 | 362 | 154 | 218 | 281 | 298 | 498 | 1010 | 1488 | 1278 | 352 | 204 | 287 | 964 | الكاف |
| Siliana | 7256 | 256 | 151 | 183 | 265 | 290 | 485 | 996 | 1427 | 1177 | 424 | 279 | 246 | 1077 | سليانة |
| Sousse | 9177 | 181 | 120 | 179 | 218 | 401 | 802 | 1456 | 1859 | 1187 | 309 | 368 | 507 | 1590 | سوسة |
| Monastir | 6783 | 141 | 108 | 133 | 173 | 288 | 503 | 1036 | 1505 | 932 | 254 | 218 | 358 | 1134 | المنستير |
| Mahdia | 6411 | 133 | 84 | 115 | 166 | 249 | 454 | 903 | 1362 | 1216 | 292 | 183 | 245 | 1009 | المهدية |
| Sfax | 9554 | 296 | 146 | 220 | 275 | 391 | 757 | 1460 | 2013 | 1342 | 379 | 323 | 477 | 1475 | صفاقس |
| Kairouan | 15165 | 312 | 171 | 313 | 458 | 631 | 1068 | 1994 | 3064 | 2704 | 1075 | 613 | 669 | 2093 | القيروان |
| Kasserine | 9106 | 252 | 135 | 203 | 261 | 395 | 700 | 1152 | 1748 | 1667 | 539 | 345 | 414 | 1295 | القصرين |
| Sidi bouzid | 8058 | 131 | 90 | 143 | 219 | 333 | 613 | 1177 | 1735 | 1455 | 400 | 249 | 299 | 1214 | سيدي بوزيد |
| Gabes | 7256 | 186 | 121 | 199 | 223 | 312 | 617 | 1026 | 1595 | 996 | 271 | 248 | 369 | 1093 | قابس |
| Medenine | 6944 | 134 | 81 | 131 | 194 | 315 | 601 | 968 | 1177 | 1286 | 302 | 253 | 404 | 1098 | مدنين |
| Tataouine | 3446 | 94 | 56 | 57 | 90 | 163 | 291 | 490 | 673 | 529 | 150 | 123 | 182 | 548 | تطاوين |
| Gafsa | 6533 | 148 | 124 | 183 | 251 | 292 | 486 | 970 | 1377 | 1017 | 281 | 240 | 267 | 897 | قفصة |
| Tozeur | 2144 | 54 | 25 | 38 | 64 | 111 | 191 | 321 | 401 | 320 | 88 | 83 | 102 | 346 | توزر |
| Kebili | 2383 | 35 | 16 | 36 | 64 | 104 | 174 | 404 | 427 | 500 | 79 | 65 | 101 | 378 | قبلي |
| Total | 219504 | 7064 | 3956 | 5643 | 7526 | 10422 | 17916 | 32812 | 41789 | 29954 | 9854 | 7992 | 11046 | 33532 | الجموع |

2.2.13 Les entrants entre Avril 2009 et Avril 2014
selon le gouvernorat de résidence et le
groupe d'âge

13.2.2 الوافدون خلال الفترة أبريل 2009 وأفريل 2014
حسب ولاية الإقامة والفئة العمرية

Ensemble sexes

مجموع الجنسين

| Gouvernorat de residence 2014 | Groupe d'âges | | | | | | | | | | | | | ولاية الإقامة 2014 | |
|-------------------------------|---------------|--------------|-------------|--------------|--------------|--------------|--------------|--------------|--------------|--------------|--------------|--------------|--------------|--------------------|----------------|
| | المجموع Total | 60 + & | 59-55 | 54-50 | 49-45 | 44-40 | 39-35 | 34-30 | 29-25 | 24-20 | 19-15 | 14-10 | 9-5 | | 4-0 |
| Tunis | 65881 | 2423 | 1511 | 2125 | 2597 | 3555 | 5584 | 9301 | 11020 | 9855 | 3033 | 2202 | 3141 | 9534 | تونس |
| Ariana | 59958 | 2638 | 1558 | 2042 | 2624 | 3477 | 5481 | 9185 | 9472 | 6383 | 2766 | 2233 | 3090 | 9009 | أريانة |
| Ben arous | 48405 | 2011 | 1260 | 1678 | 2136 | 2781 | 4460 | 7356 | 7612 | 4577 | 2194 | 1942 | 2463 | 7935 | بن عروس |
| Manouba | 22707 | 803 | 514 | 675 | 939 | 1382 | 2207 | 3377 | 3200 | 2270 | 956 | 861 | 1261 | 4262 | منوبة |
| Nabeul | 29023 | 1250 | 676 | 1004 | 1371 | 1644 | 2372 | 3741 | 4419 | 3663 | 1729 | 1279 | 1586 | 4289 | نابل |
| Zaghouan | 5460 | 160 | 101 | 148 | 205 | 334 | 514 | 839 | 853 | 411 | 203 | 207 | 332 | 1153 | زغوان |
| Bizerte | 8702 | 254 | 155 | 203 | 350 | 516 | 830 | 1264 | 1363 | 1048 | 348 | 312 | 452 | 1607 | بنزرت |
| Beja | 5475 | 182 | 107 | 153 | 258 | 365 | 571 | 770 | 756 | 425 | 196 | 211 | 345 | 1136 | باجة |
| Jendouba | 5160 | 132 | 108 | 140 | 226 | 354 | 571 | 788 | 678 | 452 | 164 | 199 | 291 | 1057 | جندوبة |
| Le kef | 6058 | 227 | 113 | 160 | 253 | 395 | 621 | 805 | 812 | 705 | 280 | 267 | 362 | 1058 | الكاف |
| Siliana | 4539 | 125 | 98 | 105 | 169 | 290 | 562 | 676 | 631 | 328 | 159 | 167 | 286 | 943 | سليانة |
| Sousse | 36496 | 1079 | 738 | 1003 | 1307 | 1909 | 3026 | 4770 | 6215 | 6400 | 2119 | 1280 | 1642 | 5008 | سوسة |
| Monastir | 24832 | 576 | 382 | 550 | 820 | 1100 | 1773 | 2769 | 3618 | 6248 | 1647 | 942 | 1130 | 3277 | المنستير |
| Mahdia | 9206 | 296 | 209 | 225 | 342 | 504 | 724 | 1086 | 1372 | 1554 | 455 | 384 | 548 | 1507 | المهدية |
| Sfax | 29142 | 748 | 499 | 765 | 1117 | 1486 | 2502 | 3757 | 4637 | 4645 | 1486 | 1134 | 1611 | 4755 | صفاقس |
| Kairouan | 7027 | 167 | 130 | 178 | 231 | 425 | 641 | 1042 | 962 | 723 | 265 | 306 | 449 | 1508 | القيروان |
| Kasserine | 5775 | 160 | 91 | 110 | 240 | 351 | 679 | 876 | 887 | 376 | 220 | 256 | 409 | 1120 | القصرين |
| Sidi bouzid | 7382 | 169 | 120 | 205 | 330 | 506 | 816 | 1051 | 1042 | 520 | 335 | 344 | 540 | 1404 | سيدي بوزيد |
| Gabes | 12407 | 269 | 182 | 284 | 439 | 649 | 999 | 1479 | 1631 | 2928 | 495 | 466 | 655 | 1931 | قابس |
| Medenine | 16779 | 561 | 295 | 467 | 624 | 998 | 1535 | 2248 | 2997 | 1802 | 844 | 656 | 959 | 2793 | مدنين |
| Tataouine | 4612 | 132 | 66 | 96 | 137 | 302 | 510 | 729 | 826 | 376 | 196 | 155 | 280 | 807 | تطاوين |
| Gafsa | 7483 | 188 | 97 | 174 | 324 | 519 | 835 | 1056 | 960 | 788 | 287 | 312 | 529 | 1414 | قفصة |
| Tozeur | 3849 | 121 | 88 | 93 | 166 | 235 | 373 | 559 | 677 | 290 | 125 | 160 | 242 | 720 | توزر |
| Kebili | 4210 | 62 | 42 | 70 | 146 | 288 | 486 | 620 | 875 | 287 | 147 | 127 | 238 | 822 | قبلي |
| Total | 430553 | 14733 | 9140 | 12653 | 17351 | 24365 | 38672 | 60144 | 67515 | 57054 | 20649 | 16402 | 22841 | 69049 | المجموع |

2.2.14 Les entrants entre Avril 2009 et Avril 2014
selon le gouvernorat de résidence et le
groupe d'âge

14.2.2 الوافدون خلال الفترة أبريل 2009 وأفريل 2014
حسب ولاية الإقامة والفئة العمرية

Masculin

ذكور

| Gouvernorat de residence 2014 | Groupe d'âges | | | | | | | | | | | | | ولاية الإقامة 2014 | |
|-------------------------------|---------------|-------------|-------------|-------------|-------------|--------------|--------------|--------------|--------------|--------------|--------------|-------------|--------------|--------------------|---------------|
| | الجموع Total | 60 + & | 59-55 | 54-50 | 49-45 | 44-40 | 39-35 | 34-30 | 29-25 | 24-20 | 19-15 | 14-10 | 9-5 | | 4-0 |
| Tunis | 32156 | 1195 | 881 | 1155 | 1362 | 1940 | 2978 | 4268 | 4533 | 4604 | 1583 | 1059 | 1640 | 4958 | تونس |
| Ariana | 29580 | 1328 | 849 | 1083 | 1427 | 1949 | 3036 | 4417 | 3668 | 2971 | 1436 | 1150 | 1634 | 4632 | أريانة |
| Ben arous | 23491 | 971 | 675 | 920 | 1150 | 1578 | 2498 | 3384 | 2818 | 1967 | 1149 | 1006 | 1283 | 4092 | بن عروس |
| Manouba | 10675 | 371 | 272 | 368 | 547 | 786 | 1101 | 1412 | 1014 | 992 | 507 | 454 | 628 | 2223 | منوبة |
| Nabeul | 14708 | 679 | 382 | 519 | 769 | 925 | 1265 | 1710 | 1864 | 1988 | 984 | 644 | 789 | 2190 | نابل |
| Zaghouan | 2624 | 84 | 55 | 96 | 118 | 204 | 283 | 361 | 274 | 133 | 99 | 114 | 182 | 621 | زغوان |
| Bizerte | 4140 | 133 | 86 | 106 | 198 | 302 | 442 | 562 | 380 | 531 | 152 | 165 | 238 | 845 | بنزرت |
| Beja | 2505 | 95 | 65 | 86 | 147 | 218 | 306 | 302 | 189 | 148 | 90 | 110 | 174 | 575 | باجة |
| Jendouba | 2462 | 87 | 68 | 79 | 136 | 209 | 276 | 319 | 221 | 196 | 79 | 94 | 149 | 549 | جندوبة |
| Le kef | 3013 | 132 | 68 | 98 | 148 | 223 | 290 | 303 | 293 | 441 | 156 | 135 | 189 | 537 | الكاف |
| Siliana | 2118 | 70 | 57 | 55 | 106 | 175 | 313 | 233 | 192 | 120 | 73 | 97 | 149 | 478 | سليانة |
| Sousse | 18402 | 612 | 424 | 573 | 726 | 1084 | 1697 | 2360 | 2555 | 3185 | 1087 | 652 | 871 | 2576 | سوسة |
| Monastir | 11719 | 305 | 231 | 319 | 460 | 628 | 931 | 1240 | 1346 | 2813 | 749 | 490 | 546 | 1661 | المنستير |
| Mahdia | 4624 | 169 | 121 | 121 | 204 | 278 | 368 | 461 | 531 | 859 | 254 | 204 | 290 | 764 | المهدية |
| Sfax | 14339 | 396 | 283 | 424 | 643 | 865 | 1409 | 1786 | 1769 | 2210 | 762 | 598 | 814 | 2380 | صفاقس |
| Kairouan | 3251 | 94 | 75 | 96 | 141 | 251 | 325 | 402 | 277 | 298 | 125 | 161 | 219 | 787 | القيروان |
| Kasserine | 2774 | 85 | 62 | 62 | 151 | 216 | 352 | 379 | 323 | 130 | 106 | 125 | 224 | 559 | القصرين |
| Sidi bouzid | 3653 | 106 | 87 | 116 | 210 | 309 | 431 | 472 | 357 | 203 | 173 | 161 | 293 | 735 | سيدي بوزيد |
| Gabes | 6224 | 137 | 114 | 165 | 277 | 362 | 514 | 653 | 617 | 1540 | 283 | 230 | 337 | 995 | قابس |
| Medenine | 8708 | 330 | 166 | 274 | 392 | 598 | 842 | 1055 | 1273 | 965 | 536 | 368 | 475 | 1434 | مدنين |
| Tataouine | 2308 | 77 | 42 | 64 | 86 | 183 | 269 | 355 | 316 | 154 | 111 | 86 | 150 | 415 | تطاوين |
| Gafsa | 3794 | 98 | 53 | 115 | 214 | 326 | 452 | 428 | 377 | 413 | 152 | 156 | 291 | 719 | قفصة |
| Tozeur | 1794 | 68 | 44 | 60 | 104 | 154 | 180 | 218 | 249 | 117 | 55 | 80 | 117 | 348 | توزر |
| Kebili | 1992 | 46 | 25 | 54 | 105 | 181 | 196 | 252 | 289 | 121 | 96 | 70 | 113 | 444 | قبلي |
| Total | 211049 | 7668 | 5185 | 7008 | 9821 | 13944 | 20754 | 27332 | 25725 | 27099 | 10797 | 8409 | 11795 | 35517 | الجموع |

2.2.15 Les entrants entre Avril 2009 et Avril 2014 selon le gouvernorat de résidence et le groupe d'âge

15.2.2 الوافدون خلال الفترة أبريل 2009 وأفريل 2014 حسب ولاية الإقامة والفئة العمرية

Féminin

إناث

| Gouvernorat de residence 2014 | Groupe d'âges | | | | | | | | | | | | | | ولاية الإقامة 2014 |
|-------------------------------|---------------|-------------|-------------|-------------|-------------|--------------|--------------|--------------|--------------|--------------|-------------|-------------|--------------|--------------|--------------------|
| | المجموع Total | 60 + & | 59-55 | 54-50 | 49-45 | 44-40 | 39-35 | 34-30 | 29-25 | 24-20 | 19-15 | 14-10 | 9-5 | 4-0 | |
| Tunis | 33725 | 1228 | 630 | 970 | 1235 | 1615 | 2606 | 5033 | 6487 | 5251 | 1450 | 1143 | 1501 | 4576 | تونس |
| Ariana | 30378 | 1310 | 709 | 959 | 1197 | 1528 | 2445 | 4768 | 5804 | 3412 | 1330 | 1083 | 1456 | 4377 | أريانة |
| Ben arous | 24914 | 1040 | 585 | 758 | 986 | 1203 | 1962 | 3972 | 4794 | 2610 | 1045 | 936 | 1180 | 3843 | بن عروس |
| Manouba | 12032 | 432 | 242 | 307 | 392 | 596 | 1106 | 1965 | 2186 | 1278 | 449 | 407 | 633 | 2039 | منوبة |
| Nabeul | 14315 | 571 | 294 | 485 | 602 | 719 | 1107 | 2031 | 2555 | 1675 | 745 | 635 | 797 | 2099 | نابل |
| Zaghouan | 2836 | 76 | 46 | 52 | 87 | 130 | 231 | 478 | 579 | 278 | 104 | 93 | 150 | 532 | زغوان |
| Bizerte | 4562 | 121 | 69 | 97 | 152 | 214 | 388 | 702 | 983 | 517 | 196 | 147 | 214 | 762 | بنزرت |
| Beja | 2970 | 87 | 42 | 67 | 111 | 147 | 265 | 468 | 567 | 277 | 106 | 101 | 171 | 561 | باجة |
| Jendouba | 2698 | 45 | 40 | 61 | 90 | 145 | 295 | 469 | 457 | 256 | 85 | 105 | 142 | 508 | جندوبة |
| Le kef | 3045 | 95 | 45 | 62 | 105 | 172 | 331 | 502 | 519 | 264 | 124 | 132 | 173 | 521 | الكاف |
| Siliana | 2421 | 55 | 41 | 50 | 63 | 115 | 249 | 443 | 439 | 208 | 86 | 70 | 137 | 465 | سليانة |
| Sousse | 18094 | 467 | 314 | 430 | 581 | 825 | 1329 | 2410 | 3660 | 3215 | 1032 | 628 | 771 | 2432 | سوسة |
| Monastir | 13113 | 271 | 151 | 231 | 360 | 472 | 842 | 1529 | 2272 | 3435 | 898 | 452 | 584 | 1616 | المنستير |
| Mahdia | 4582 | 127 | 88 | 104 | 138 | 226 | 356 | 625 | 841 | 695 | 201 | 180 | 258 | 743 | المهدية |
| Sfax | 14803 | 352 | 216 | 341 | 474 | 621 | 1093 | 1971 | 2868 | 2435 | 724 | 536 | 797 | 2375 | صفاقس |
| Kairouan | 3776 | 73 | 55 | 82 | 90 | 174 | 316 | 640 | 685 | 425 | 140 | 145 | 230 | 721 | القيروان |
| Kasserine | 3001 | 75 | 29 | 48 | 89 | 135 | 327 | 497 | 564 | 246 | 114 | 131 | 185 | 561 | القصرين |
| Sidi bouzid | 3729 | 63 | 33 | 89 | 120 | 197 | 385 | 579 | 685 | 317 | 162 | 183 | 247 | 669 | سيدي بوزيد |
| Gabes | 6183 | 132 | 68 | 119 | 162 | 287 | 485 | 826 | 1014 | 1388 | 212 | 236 | 318 | 936 | قابس |
| Medenine | 8071 | 231 | 129 | 193 | 232 | 400 | 693 | 1193 | 1724 | 837 | 308 | 288 | 484 | 1359 | مدنين |
| Tataouine | 2304 | 55 | 24 | 32 | 51 | 119 | 241 | 374 | 510 | 222 | 85 | 69 | 130 | 392 | تطاوين |
| Gafsa | 3689 | 90 | 44 | 59 | 110 | 193 | 383 | 628 | 583 | 375 | 135 | 156 | 238 | 695 | قفصة |
| Tozeur | 2055 | 53 | 44 | 33 | 62 | 81 | 193 | 341 | 428 | 173 | 70 | 80 | 125 | 372 | توزر |
| Kebili | 2218 | 16 | 17 | 16 | 41 | 107 | 290 | 368 | 586 | 166 | 51 | 57 | 125 | 378 | قبلي |
| Total | 219504 | 7065 | 3955 | 5645 | 7530 | 10421 | 17918 | 32812 | 41790 | 29955 | 9852 | 7993 | 11046 | 33532 | المجموع |

**2.2.16 Les entrants de la migration intergouvernorat
10 ans et plus entre Avril 2009 et Avril 2014
selon le gouvernorat de résidence en 2014 et le
niveau d'instruction**

**16.2.2 المهاجرون بين الولايات (الوافدون) 10 سنوات
فما فوق خلال الفترة أبريل 2009 وأفريل 2014
حسب ولاية الإقامة في 2014 والمستوى التعليمي**

Ensemble sexes

مجموع الجنسين

| Gouvernorat de résidence avril 2014 | Niveau d'instruction (%) المستوى التعليمي | | | | الوافدون 10 سنوات فما فوق Les entrants 10 ans et plus | ولاية الإقامة أفريل 2014 |
|--|---|---------------------|---------------------|----------------|--|-----------------------------|
| | عالي Supérieur | ثانوي Secondaire | ابتدائي Primaire | لاشيء Néant | | |
| Tunis | 35,9 | 42,7 | 16,7 | 4,8 | 53204 | تونس |
| Ariana | 38,4 | 38,5 | 17,4 | 5,7 | 47858 | أريانة |
| Ben arous | 31,1 | 42,1 | 20,8 | 6,1 | 38007 | بن عروس |
| Manouba | 27,5 | 43,1 | 21,6 | 7,9 | 17182 | منوبة |
| Nabeul | 25,2 | 43,9 | 23,9 | 7,0 | 23151 | نابل |
| Zaghouan | 29,9 | 36,7 | 22,7 | 10,7 | 3973 | زغوان |
| Bizerte | 30,4 | 47,3 | 17,9 | 4,4 | 6641 | بنزرت |
| Beja | 28,7 | 41,2 | 22,3 | 7,8 | 3994 | باجة |
| Jendouba | 35,7 | 39,0 | 18,6 | 6,7 | 3811 | جندوبة |
| Le kef | 25,6 | 38,8 | 24,8 | 10,9 | 4635 | الكاف |
| Siliana | 33,9 | 34,5 | 22,8 | 8,9 | 3310 | سليانة |
| Sousse | 25,7 | 45,2 | 22,9 | 6,3 | 29846 | سوسة |
| Monastir | 21,8 | 50,1 | 22,8 | 5,2 | 20426 | المنستير |
| Mahdia | 26,5 | 44,2 | 22,8 | 6,4 | 7152 | المهدية |
| Sfax | 25,0 | 44,7 | 23,7 | 6,6 | 22777 | صفاقس |
| Kairouan | 28,4 | 38,8 | 24,1 | 8,7 | 5072 | القيروان |
| Kasserine | 31,3 | 36,8 | 21,6 | 10,3 | 4245 | القصرين |
| Sidi bouzid | 29,6 | 39,1 | 23,0 | 8,3 | 5439 | سيدي بوزيد |
| Gabes | 26,2 | 51,3 | 17,9 | 4,6 | 9818 | قابس |
| Medenine | 27,5 | 41,1 | 25,8 | 5,6 | 13026 | مدنين |
| Tataouine | 35,8 | 37,1 | 22,0 | 5,0 | 3522 | تطاوين |
| Gafsa | 27,1 | 45,5 | 20,6 | 6,8 | 5540 | قفصة |
| Tozeur | 35,3 | 39,9 | 20,7 | 4,0 | 2888 | توزر |
| Kebili | 40,2 | 35,5 | 19,9 | 4,4 | 3151 | قبلي |
| Total | 30,5 | 42,7 | 20,7 | 6,2 | 338668 | المجموع |

2.2.17 Les entrants de la migration intergouvernorat
10 ans et plus entre Avril 2009 et Avril 2014
selon le gouvernorat de résidence en 2014 et le
niveau d'instruction

17.2.2 المهاجرون بين الولايات (الوافدون) 10 سنوات
فما فوق خلال الفترة أبريل 2009 وأفريل 2014
حسب ولاية الإقامة في 2014 والمستوى التعليمي

Masculin

ذكور

| Gouvernorat de résidence Avril 2014 | Niveau d'instruction (%) المستوى التعليمي | | | | الوافدون 10 سنوات فما فوق Les entrants 10 ans et plus | ولاية الإقامة أفريل 2014 |
|--|---|---------------------|---------------------|----------------|--|-----------------------------|
| | عالي Supérieur | ثانوي Secondaire | ابتدائي Primaire | لاشيء Néant | | |
| Tunis | 34,7 | 45,2 | 17,3 | 2,8 | 25558 | تونس |
| Ariana | 37,4 | 40,4 | 18,4 | 3,8 | 23313 | أريانة |
| Ben arous | 29,8 | 45,0 | 21,8 | 3,5 | 18116 | بن عروس |
| Manouba | 25,0 | 46,1 | 23,6 | 5,3 | 7823 | منوبة |
| Nabeul | 22,5 | 48,0 | 24,6 | 4,9 | 11731 | نابل |
| Zaghouan | 29,6 | 37,4 | 25,1 | 7,9 | 1820 | زغوان |
| Bizerte | 27,0 | 52,8 | 17,3 | 2,8 | 3055 | بنزرت |
| Beja | 26,5 | 45,0 | 22,5 | 5,9 | 1757 | باجة |
| Jendouba | 36,2 | 42,8 | 17,0 | 4,0 | 1764 | جندوبة |
| Le kef | 22,8 | 45,3 | 24,7 | 7,2 | 2285 | الكاف |
| Siliana | 33,6 | 36,8 | 23,9 | 5,6 | 1491 | سليانة |
| Sousse | 24,3 | 47,7 | 23,6 | 4,4 | 14955 | سوسة |
| Monastir | 19,7 | 53,3 | 23,3 | 3,7 | 9514 | المنستير |
| Mahdia | 23,5 | 50,2 | 22,4 | 3,9 | 3572 | المهدية |
| Sfax | 23,0 | 48,0 | 24,9 | 4,1 | 11146 | صفاقس |
| Kairouan | 27,8 | 43,7 | 24,2 | 4,3 | 2248 | القيروان |
| Kasserine | 30,2 | 42,0 | 21,0 | 6,7 | 1991 | القصرين |
| Sidi bouzid | 27,8 | 44,7 | 22,4 | 5,1 | 2626 | سيدي بوزيد |
| Gabes | 23,4 | 57,5 | 16,9 | 2,2 | 4889 | قابس |
| Medenine | 23,4 | 46,0 | 27,1 | 3,6 | 6799 | مدنين |
| Tataouine | 31,7 | 41,6 | 23,2 | 3,5 | 1740 | تطاوين |
| Gafsa | 23,7 | 51,8 | 20,4 | 4,1 | 2784 | قفصة |
| Tozeur | 33,3 | 42,9 | 21,1 | 2,7 | 1330 | توزر |
| Kebili | 33,1 | 43,0 | 19,4 | 4,5 | 1436 | قبلي |
| Total | 28,6 | 46,0 | 21,4 | 4,0 | 163743 | المجموع |

**2.2.18 Les entrants de la migration intergouvernorat
10 ans et plus entre Avril 2009 et Avril 2014
selon le gouvernorat de résidence en 2014 et
le niveau d'instruction**

**18.2.2 المهاجرون بين الولايات (الوافدون) 10 سنوات فما
فوق خلال الفترة أبريل 2009 وأفريل 2014 حسب
ولاية الإقامة في 2014 والمستوى التعليمي**

Féminin

إناث

| Gouvernorat de résidence Avril 2014 | Niveau d'instruction (%) | | | | الوافدون سنوات فما فوق Les entrants 10 ans et plus | ولاية الإقامة أفريل 2014 |
|--|--------------------------|---------------------|---------------------|----------------|---|-----------------------------|
| | عالي Supérieur | ثانوي Secondaire | ابتدائي Primaire | لاشيء Néant | | |
| Tunis | 37,0 | 40,4 | 16,0 | 6,6 | 27646 | تونس |
| Ariana | 39,4 | 36,6 | 16,4 | 7,5 | 24545 | أريانة |
| Ben arous | 32,3 | 39,5 | 19,8 | 8,4 | 19891 | بن عروس |
| Manouba | 29,5 | 40,6 | 19,9 | 10,1 | 9359 | منوبة |
| Nabeul | 28,0 | 39,6 | 23,2 | 9,2 | 11420 | نابل |
| Zaghouan | 30,1 | 36,1 | 20,8 | 13,0 | 2153 | زغوان |
| Bizerte | 33,4 | 42,6 | 18,3 | 5,7 | 3586 | بنزرت |
| Beja | 30,3 | 38,2 | 22,2 | 9,3 | 2237 | باجة |
| Jendouba | 35,2 | 35,8 | 20,0 | 9,0 | 2047 | جندوبة |
| Le kef | 28,3 | 32,5 | 24,8 | 14,4 | 2350 | الكاف |
| Siliana | 34,1 | 32,5 | 21,8 | 11,5 | 1819 | سليانة |
| Sousse | 27,1 | 42,6 | 22,1 | 8,2 | 14891 | سوسة |
| Monastir | 23,7 | 47,4 | 22,4 | 6,5 | 10912 | المنستير |
| Mahdia | 29,5 | 38,3 | 23,3 | 8,9 | 3580 | المهدية |
| Sfax | 27,0 | 41,4 | 22,5 | 9,1 | 11631 | صفاقس |
| Kairouan | 28,8 | 35,0 | 24,0 | 12,2 | 2824 | القيروان |
| Kasserine | 32,2 | 32,2 | 22,1 | 13,5 | 2254 | القصرين |
| Sidi bouzid | 31,2 | 33,9 | 23,6 | 11,3 | 2813 | سيدي بوزيد |
| Gabes | 29,0 | 45,2 | 18,8 | 7,0 | 4929 | قابس |
| Medenine | 32,1 | 35,8 | 24,3 | 7,9 | 6227 | مدنين |
| Tataouine | 39,8 | 32,7 | 20,9 | 6,6 | 1782 | تطاوين |
| Gafsa | 30,6 | 39,0 | 20,9 | 9,5 | 2756 | قفصة |
| Tozeur | 37,0 | 37,4 | 20,5 | 5,2 | 1558 | توزر |
| Kebili | 46,2 | 29,2 | 20,3 | 4,3 | 1715 | قبلي |
| Total | 32,2 | 39,5 | 20,0 | 8,2 | 174925 | المجموع |

2.2.19 Les sortants de la migration intergouvernorat
10 ans et plus entre Avril 2009 et Avril 2014
selon le gouvernorat de départ et le niveau
d'instruction

19.2.2 المهاجرون بين الولايات (المغادرون) 10 سنوات فما
فوق خلال الفترة أبريل 2009 وأفريل 2014 حسب
ولاية الإقامة قبل الهجرة والمستوى التعليمي

Ensemble sexes

مجموع الجنسين

| Gouvernorat de départ | Niveau d'instruction (%) | | المستوى التعليمي | | المغادرون 10 سنوات فما فوق Les sortants 10 ans et plus | ولاية الخروج |
|-----------------------|--------------------------|---------------------|---------------------|----------------|---|----------------|
| | عالي Supérieur | ثانوي Secondaire | ابتدائي Primaire | لاشيئ Néant | | |
| Tunis | 37,2 | 39,8 | 18,4 | 4,6 | 72735 | تونس |
| Ariana | 37,8 | 38,6 | 19,1 | 4,5 | 14940 | أريانة |
| Ben arous | 34,1 | 42,4 | 19,3 | 4,1 | 16618 | بن عروس |
| Manouba | 32,5 | 42,4 | 20,3 | 4,8 | 10567 | منوبة |
| Nabeul | 36,7 | 45,1 | 14,7 | 3,5 | 12878 | نابل |
| Zaghouan | 26,3 | 43,2 | 23,7 | 6,9 | 4720 | زغوان |
| Bizerte | 33,2 | 44,9 | 16,9 | 5,0 | 11800 | بنزرت |
| Beja | 23,4 | 45,2 | 21,9 | 9,5 | 10639 | باجة |
| Jendouba | 20,9 | 43,8 | 24,7 | 10,7 | 14755 | جندوبة |
| Le kef | 24,5 | 42,7 | 22,6 | 10,1 | 11419 | الكاف |
| Siliana | 20,5 | 42,8 | 25,2 | 11,5 | 11247 | سليانة |
| Sousse | 34,2 | 40,4 | 20,5 | 4,9 | 13139 | سوسة |
| Monastir | 36,9 | 39,2 | 19,5 | 4,4 | 9913 | المنستير |
| Mahdia | 28,3 | 44,5 | 21,6 | 5,6 | 9783 | المهدية |
| Sfax | 41,0 | 38,4 | 16,5 | 4,1 | 15537 | صفاقس |
| Kairouan | 18,4 | 41,1 | 30,1 | 10,4 | 23767 | القبروان |
| Kasserine | 18,8 | 45,2 | 25,7 | 10,3 | 15119 | القصرين |
| Sidi bouzid | 22,9 | 47,5 | 22,6 | 7,0 | 13400 | سيدي بوزيد |
| Gabes | 31,6 | 40,5 | 22,5 | 5,4 | 11510 | قابس |
| Medenine | 25,4 | 52,3 | 18,7 | 3,5 | 10982 | مدنين |
| Tataouine | 23,7 | 50,2 | 20,9 | 5,2 | 5493 | تطاوين |
| Gafsa | 31,8 | 46,0 | 17,5 | 4,8 | 10723 | قفصة |
| Tozeur | 30,0 | 48,6 | 17,7 | 3,8 | 3246 | توزر |
| Kebili | 31,2 | 53,0 | 12,9 | 2,9 | 3740 | قبلي |
| Total | 30,5 | 42,7 | 20,7 | 6,2 | 338670 | المجموع |

**2.2.20 Les sortants de la migration intergouvernorat
10 ans et plus entre Avril 2009 et Avril 2014
selon le gouvernorat de départ et le niveau
d'instruction**

**20.2.2 المهاجرون بين الولايات (المغادرون) 10 سنوات فما
فوق خلال الفترة أبريل 2009 وأفريل 2014 حسب
ولاية الإقامة قبل الهجرة والمستوى التعليمي**

Masculin

ذكور

| Gouvernorat de départ | Niveau d'instruction (%) | | المستوى التعليمي (%) | | المغادرون 10 سنوات فما فوق Les sortants 10 ans et plus | ولاية الخروج |
|-----------------------|--------------------------|---------------------|----------------------|----------------|---|----------------|
| | عالي Supérieur | ثانوي Secondaire | ابتدائي Primaire | لاشيئ Néant | | |
| Tunis | 36,4 | 41,7 | 19,0 | 2,8 | 35864 | تونس |
| Ariana | 37,8 | 39,6 | 19,8 | 2,8 | 7063 | أريانة |
| Ben arous | 33,3 | 44,5 | 20,0 | 2,3 | 7745 | بن عروس |
| Manouba | 31,5 | 44,4 | 21,0 | 3,1 | 4829 | منوبة |
| Nabeul | 34,2 | 48,4 | 15,1 | 2,3 | 6197 | نابل |
| Zaghouan | 26,1 | 46,1 | 23,5 | 4,2 | 2261 | زغوان |
| Bizerte | 30,5 | 47,9 | 17,8 | 3,7 | 5388 | بنزرت |
| Beja | 20,7 | 49,2 | 23,4 | 6,7 | 4807 | باجة |
| Jendouba | 16,5 | 47,6 | 28,3 | 7,5 | 7041 | جندوبة |
| Le kef | 22,5 | 45,2 | 25,7 | 6,5 | 5274 | الكاف |
| Siliana | 17,7 | 47,2 | 27,1 | 8,0 | 5314 | سليانة |
| Sousse | 32,7 | 43,4 | 20,7 | 3,1 | 6059 | سوسة |
| Monastir | 35,2 | 42,3 | 19,8 | 2,8 | 4624 | المنستير |
| Mahdia | 26,2 | 49,1 | 21,6 | 3,1 | 4626 | المهدية |
| Sfax | 39,1 | 42,0 | 16,3 | 2,6 | 7936 | صفاقس |
| Kairouan | 15,9 | 44,9 | 31,8 | 7,4 | 11363 | القيروان |
| Kasserine | 17,5 | 49,7 | 26,2 | 6,5 | 7724 | القصرين |
| Sidi bouzid | 20,1 | 52,9 | 23,2 | 3,8 | 6856 | سيدي بوزيد |
| Gabes | 28,2 | 45,5 | 22,7 | 3,6 | 5716 | قابس |
| Medenine | 23,0 | 57,9 | 17,3 | 1,7 | 5539 | مدنين |
| Tataouine | 19,4 | 56,5 | 21,4 | 2,7 | 2774 | تطاوين |
| Gafsa | 28,3 | 51,7 | 17,1 | 2,9 | 5353 | قفصة |
| Tozeur | 26,2 | 54,1 | 16,9 | 2,8 | 1551 | توزر |
| Kebili | 27,3 | 58,6 | 12,6 | 1,5 | 1836 | قبلي |
| Total | 28,6 | 46,0 | 21,4 | 4,0 | 163740 | المجموع |

2.2.21 Les sortants de la migration intergouvernorat
10 ans et plus entre Avril 2009 et Avril 2014
selon le gouvernorat de départ et le niveau
d'instruction

21.2.2 المهاجرون بين الولايات (المغادرون) 10 سنوات فما
فوق خلال الفترة أبريل 2009 وأفريل 2014 حسب
ولاية الإقامة قبل الهجرة والمستوى التعليمي

فémينين

إناث

| Gouvernorat de départ | Niveau d'instruction (%) | | المستوى التعليمي | | المغادرون 10 سنوات فما فوق Les sortants 10 ans et plus | ولاية الخروج |
|-----------------------|--------------------------|---------------------|---------------------|----------------|---|----------------|
| | عالي Supérieur | ثانوي Secondaire | ابتدائي Primaire | لاشيء Néant | | |
| Tunis | 37,9 | 38,0 | 17,7 | 6,4 | 36871 | تونس |
| Ariana | 37,7 | 37,8 | 18,5 | 6,0 | 7877 | أريانة |
| Ben arous | 34,9 | 40,6 | 18,8 | 5,8 | 8873 | بن عروس |
| Manouba | 33,2 | 40,8 | 19,7 | 6,2 | 5738 | منوبة |
| Nabeul | 39,0 | 42,0 | 14,4 | 4,5 | 6681 | نابل |
| Zaghouan | 26,4 | 40,5 | 23,8 | 9,3 | 2459 | زغوان |
| Bizerte | 35,5 | 42,3 | 16,1 | 6,1 | 6412 | بنزرت |
| Beja | 25,5 | 42,0 | 20,6 | 11,8 | 5832 | باجة |
| Jendouba | 24,8 | 40,3 | 21,4 | 13,6 | 7714 | جندوبة |
| Le kef | 26,3 | 40,5 | 20,0 | 13,2 | 6145 | الكاف |
| Siliana | 23,1 | 38,9 | 23,5 | 14,6 | 5933 | سليانة |
| Sousse | 35,5 | 37,8 | 20,2 | 6,4 | 7080 | سوسة |
| Monastir | 38,4 | 36,5 | 19,3 | 5,8 | 5289 | المنستير |
| Mahdia | 30,2 | 40,4 | 21,6 | 7,8 | 5157 | المهدية |
| Sfax | 43,0 | 34,6 | 16,8 | 5,6 | 7601 | صفاقس |
| Kairouan | 20,7 | 37,7 | 28,6 | 13,1 | 12404 | القيروان |
| Kasserine | 20,0 | 40,5 | 25,2 | 14,2 | 7395 | القصرين |
| Sidi bouzid | 25,8 | 41,8 | 22,1 | 10,3 | 6544 | سيدي بوزيد |
| Gabes | 34,8 | 35,7 | 22,3 | 7,2 | 5794 | قابس |
| Medenine | 27,9 | 46,7 | 20,1 | 5,4 | 5443 | مدنين |
| Tataouine | 28,1 | 43,7 | 20,4 | 7,7 | 2719 | تطاوين |
| Gafsa | 35,3 | 40,3 | 17,9 | 6,6 | 5370 | قفصة |
| Tozeur | 33,5 | 43,5 | 18,3 | 4,7 | 1695 | توزر |
| Kebili | 34,9 | 47,7 | 13,2 | 4,3 | 1904 | قبلي |
| Total | 32,2 | 39,5 | 20,0 | 8,2 | 174930 | المجموع |

2.2.22 Les entrants de la migration intergouvernorat
âgés de 15 ans et plus entre Avril 2009 et
Avril 2014 selon le gouvernorat de résidence
en 2014 et le type d'activité

22.2.2 المهاجرون بين الولايات (الوافدون) 15 سنوات فما
فوق خلال الفترة أبريل 2009 وأفريل 2014 حسب
ولاية الإقامة في 2014 ونوع النشاط

Ensemble sexes

مجموع الجنسين

| Gouvernorat de résidence Avril 2014 | نوع النشاط و نسبي البطالة و النشاط Type d'activité, taux de chômage et taux d'activité | | | | | الوافدون في سن النشاط Les entrants en âge d'activité | ولاية الإقامة أفريل 2014 |
|---|---|--|-----------------------|--|----------------------------------|--|-----------------------------|
| | نسبة البطالة Taux de chômage (%) | نسبة النشاط Taux d'activité (%) | غير ناشط Non actif | ناشط غير مشتغل Actif non occupé | ناشط مشتغل Actif occupé | | |
| TUNIS | 11,0 | 60,0 | 20381 | 3359 | 27263 | 51002 | تونس |
| ARIANA | 9,3 | 64,1 | 16385 | 2710 | 26531 | 45626 | أريانة |
| BEN AROUS | 12,6 | 63,0 | 13361 | 2853 | 19850 | 36065 | بن عروس |
| MANOUBA | 14,0 | 59,6 | 6596 | 1366 | 8359 | 16321 | منوبة |
| NABEUL | 12,2 | 64,3 | 7799 | 1713 | 12359 | 21870 | نابل |
| ZAGHOUAN | 13,9 | 65,5 | 1298 | 344 | 2124 | 3766 | زغوان |
| BIZERTE | 13,4 | 57,9 | 2664 | 491 | 3175 | 6330 | بنزرت |
| BEJA | 18,3 | 60,1 | 1511 | 416 | 1856 | 3782 | باجة |
| JENDOUBA | 20,9 | 59,6 | 1461 | 449 | 1703 | 3612 | جندوبة |
| LE KEF | 17,8 | 54,8 | 1975 | 427 | 1966 | 4369 | الكاف |
| SILIANA | 14,3 | 61,4 | 1211 | 276 | 1654 | 3141 | سليانة |
| SOUSSE | 10,8 | 61,1 | 11101 | 1885 | 15581 | 28566 | سوسة |
| MONASTIR | 8,7 | 55,9 | 8597 | 942 | 9944 | 19484 | المنستير |
| MAHDIA | 15,2 | 52,4 | 3224 | 540 | 3004 | 6768 | المهدية |
| SFAX | 12,9 | 55,7 | 9590 | 1553 | 10498 | 21642 | صفاقس |
| KAIROUAN | 17,6 | 52,8 | 2250 | 443 | 2074 | 4766 | القيروان |
| KASSERINE | 21,5 | 60,9 | 1560 | 523 | 1905 | 3988 | القصرين |
| SIDI BOUZID | 21,5 | 61,0 | 1988 | 669 | 2439 | 5096 | سيدي بوزيد |
| GABES | 19,1 | 43,5 | 5288 | 775 | 3291 | 9353 | قابس |
| MEDENINE | 17,5 | 62,9 | 4586 | 1362 | 6423 | 12370 | مدنين |
| TATAOUINE | 20,1 | 64,6 | 1193 | 436 | 1738 | 3366 | تطاوين |
| GAFSA | 22,4 | 58,1 | 2190 | 680 | 2359 | 5228 | قفصة |
| TOZEUR | 17,2 | 60,6 | 1074 | 285 | 1368 | 2727 | توزر |
| KEBILI | 26,8 | 65,6 | 1041 | 531 | 1452 | 3024 | قبلي |
| TOTAL | 12,9 | 60,2 | 128324 | 25028 | 168916 | 322265 | المجموع |

2.2.23 Les entrants de la migration intergouvernorat âgés de 15 ans et plus entre Avril 2009 et Avril 2014 selon le gouvernorat de résidence en 2014 et le type d'activité

23.2.2 المهاجرون بين الولايات (الوافدون) 15 سنوات فما فوق خلال الفترة أفريل 2009 وأفريل 2014 حسب ولاية الإقامة في 2014 ونوع النشاط

Masculin

ذكور

| Gouvernorat de résidence Avril 2014 | نوع النشاط و نسبي البطالة و النشاط Type d'activité, taux de chômage et taux d'activité | | | | | الوافدون في سن النشاط Les entrants en âge d'activité | ولاية الإقامة أفريل 2014 |
|-------------------------------------|---|------------------------------------|-----------------------|------------------------------------|----------------------------|---|-----------------------------|
| | نسبة البطالة Taux de chômage (%) | نسبة النشاط Taux d'activité (%) | غير ناشط Non actif | ناشط غير مشغول Actif non occupé | ناشط مشغول Actif occupé | | |
| TUNIS | 5,6 | 74,1 | 6355 | 1018 | 17126 | 24499 | تونس |
| ARIANA | 4,8 | 78,5 | 4763 | 840 | 16560 | 22163 | أريانة |
| BEN AROUS | 6,4 | 80,2 | 3381 | 873 | 12855 | 17110 | بن عروس |
| MANOUBA | 6,2 | 77,6 | 1654 | 357 | 5358 | 7369 | منوبة |
| NABEUL | 6,3 | 77,3 | 2517 | 542 | 8027 | 11086 | نابل |
| ZAGHOUAN | 5,7 | 85,6 | 246 | 83 | 1377 | 1706 | زغوان |
| BIZERTE | 4,2 | 72,1 | 806 | 87 | 1997 | 2891 | بنزرت |
| BEJA | 6,5 | 81,7 | 302 | 87 | 1258 | 1647 | باجة |
| JENDOUBA | 8,5 | 77,5 | 376 | 110 | 1185 | 1670 | جندوبة |
| LE KEF | 6,4 | 69,9 | 648 | 96 | 1406 | 2150 | الكاف |
| SILIANA | 6,1 | 82,3 | 247 | 70 | 1077 | 1394 | سليانة |
| SOUSSE | 6,2 | 72,9 | 3884 | 645 | 9775 | 14303 | سوسة |
| MONASTIR | 4,7 | 63,0 | 3336 | 268 | 5419 | 9023 | المنستير |
| MAHDIA | 8,8 | 65,6 | 1160 | 195 | 2013 | 3368 | المهدية |
| SFAX | 5,5 | 72,3 | 2920 | 416 | 7211 | 10547 | صفاقس |
| KAIROUAN | 7,9 | 73,3 | 557 | 121 | 1409 | 2087 | القيروان |
| KASSERINE | 10,4 | 81,1 | 352 | 157 | 1356 | 1865 | القصرين |
| SIDI BOUZID | 10,4 | 80,3 | 484 | 206 | 1775 | 2466 | سيدي بوزيد |
| GABES | 6,5 | 57,8 | 1969 | 175 | 2517 | 4660 | قابس |
| MEDENINE | 7,9 | 83,3 | 1071 | 425 | 4935 | 6431 | مدنين |
| TATAOUINE | 8,2 | 85,9 | 233 | 116 | 1305 | 1654 | تطاوين |
| GAFSA | 11,3 | 75,2 | 652 | 224 | 1753 | 2629 | قفصة |
| TOZEUR | 8,1 | 80,6 | 242 | 82 | 925 | 1249 | توزر |
| KEBILI | 11,1 | 85,4 | 199 | 129 | 1038 | 1366 | قبلي |
| TOTAL | 6,3 | 75,3 | 38354 | 7322 | 109657 | 155333 | المجموع |

**2.2.24 Les entrants de la migration intergouvernorat
âgés de 15 ans et plus entre Avril 2009 et
Avril 2014 selon le gouvernorat de résidence
en 2014 et le type d'activité**

**24.2.2 المهاجرون بين الولايات (الوافدون) 15 سنوات فما
فوق خلال الفترة أبريل 2009 وأفريل 2014 حسب
ولاية الإقامة في 2014 ونوع النشاط**

Féminin

إناث

| Gouvernorat de résidence Avril 2014 | نوع النشاط و نسبي البطالة و النشاط Type d'activité, taux de chômage et taux d'activité | | | | | الوافدون في سن النشاط Les entrants en âge d'activité | ولاية الإقامة أفريل 2014 |
|---|---|--|-----------------------|--|----------------------------------|--|-----------------------------|
| | نسبة البطالة Taux de chômage (%) | نسبة النشاط Taux d'activité (%) | غير ناشط Non actif | ناشط غير مشتغل Actif non occupé | ناشط مشتغل Actif occupé | | |
| TUNIS | 18,8 | 47,1 | 14026 | 2341 | 10137 | 26504 | تونس |
| ARIANA | 15,8 | 50,5 | 11622 | 1870 | 9971 | 23463 | أريانة |
| BEN AROUS | 22,1 | 47,3 | 9980 | 1980 | 6995 | 18955 | بن عروس |
| MANOUBA | 25,2 | 44,8 | 4942 | 1009 | 3001 | 8952 | منوبة |
| NABEUL | 21,3 | 51,0 | 5282 | 1171 | 4332 | 10785 | نابل |
| ZAGHOUAN | 25,9 | 48,9 | 1052 | 261 | 747 | 2060 | زغوان |
| BIZERTE | 25,5 | 46,0 | 1858 | 404 | 1178 | 3440 | بنزرت |
| BEJA | 35,5 | 43,4 | 1209 | 329 | 598 | 2137 | باجة |
| JENDOUBA | 39,6 | 44,1 | 1085 | 339 | 518 | 1942 | جندوبة |
| LE KEF | 37,1 | 40,2 | 1327 | 331 | 560 | 2218 | الكاف |
| SILIANA | 26,3 | 44,8 | 964 | 206 | 577 | 1747 | سليانة |
| SOUSSE | 17,6 | 49,4 | 7217 | 1240 | 5806 | 14263 | سوسة |
| MONASTIR | 13,0 | 49,7 | 5261 | 674 | 4525 | 10461 | المنستير |
| MAHDIA | 25,8 | 39,3 | 2064 | 345 | 991 | 3400 | المهدية |
| SFAX | 25,7 | 39,9 | 6670 | 1137 | 3287 | 11095 | صفاقس |
| KAIROUAN | 32,6 | 36,8 | 1693 | 322 | 665 | 2680 | القيروان |
| KASSERINE | 40,0 | 43,1 | 1208 | 366 | 549 | 2123 | القصرين |
| SIDI BOUZID | 41,1 | 42,8 | 1504 | 463 | 664 | 2631 | سيدي بوزيد |
| GABES | 43,7 | 29,3 | 3319 | 600 | 774 | 4693 | قابس |
| MEDENINE | 38,6 | 40,8 | 3515 | 937 | 1488 | 5940 | مدنين |
| TATAOUINE | 42,5 | 44,0 | 960 | 320 | 433 | 1713 | تطاوين |
| GAFSA | 42,9 | 40,8 | 1538 | 456 | 606 | 2600 | قفصة |
| TOZEUR | 31,4 | 43,7 | 832 | 203 | 443 | 1478 | توزر |
| KEBILI | 49,3 | 49,2 | 842 | 402 | 414 | 1658 | قبلي |
| TOTAL | 23,0 | 46,1 | 89970 | 17706 | 59259 | 166938 | المجموع |

2.2.25 Les sortants de la migration inter-gouvernorats (15 ans et plus) entre Avril 2009 et Avril 2014 selon le gouvernorat de départ et le type d'activité

25.2.2 المهاجرون بين الولايات (المغادرون) 15 سنوات فما فوق خلال الفترة أبريل 2009 وأفريل 2014 حسب ولاية الخروج ونوع النشاط

Ensemble sexes

مجموع الجنسين

| Gouvernorat avant départ | نوع النشاط و نسبي البطالة و النشاط Type d'activité, taux de chômage et taux d'activité | | | | | المغادرون في سن النشاط Les sortants en âge d'activité | ولاية الإقامة قبل الهجرة |
|--------------------------|---|------------------------------------|-----------------------|------------------------------------|----------------------------|--|--------------------------|
| | نسبة البطالة Taux de chômage (%) | نسبة النشاط Taux d'activité (%) | غير ناشط Non actif | ناشط غير مشغول Actif non occupé | ناشط مشغول Actif occupé | | |
| TUNIS | 10,7 | 63,3 | 25262 | 4671 | 38883 | 68816 | تونس |
| ARIANA | 9,4 | 64,1 | 5024 | 840 | 8141 | 14005 | أريانة |
| BEN AROUS | 11,9 | 60,4 | 6154 | 1117 | 8287 | 15558 | بن عروس |
| MANOUBA | 11,7 | 62,3 | 3752 | 723 | 5481 | 9956 | منوبة |
| NABEUL | 12,9 | 54,1 | 5696 | 864 | 5849 | 12409 | نابل |
| ZAGHOUAN | 12,3 | 57,9 | 1885 | 319 | 2271 | 4475 | زغوان |
| BIZERTE | 13,7 | 55,9 | 4988 | 867 | 5467 | 11322 | بنزرت |
| BEJA | 13,9 | 59,1 | 4181 | 837 | 5203 | 10221 | باجة |
| JENDOUBA | 12,2 | 66,7 | 4746 | 1158 | 8340 | 14244 | جندوبة |
| LE KEF | 15,0 | 60,3 | 4349 | 993 | 5618 | 10960 | الكاف |
| SILIANA | 14,3 | 60,6 | 4222 | 925 | 5558 | 10705 | سليانة |
| SOUSSE | 14,4 | 59,2 | 5058 | 1059 | 6291 | 12408 | سوسة |
| MONASTIR | 16,0 | 57,9 | 3987 | 877 | 4611 | 9475 | المنستير |
| MAHDIA | 11,6 | 57,0 | 4032 | 621 | 4733 | 9386 | المهدية |
| SFAX | 13,2 | 60,2 | 5927 | 1178 | 7780 | 14885 | صفاقس |
| KAIROUAN | 11,5 | 65,2 | 7852 | 1687 | 13036 | 22575 | القيروان |
| KASSERINE | 12,9 | 59,6 | 5814 | 1108 | 7486 | 14408 | القصرين |
| SIDI BOUZID | 12,7 | 59,1 | 5260 | 967 | 6636 | 12863 | سيدي بوزيد |
| GABES | 19,4 | 59,4 | 4457 | 1265 | 5265 | 10987 | قابس |
| MEDENINE | 16,3 | 48,6 | 5388 | 827 | 4262 | 10477 | مدنين |
| TATAOUINE | 16,7 | 52,6 | 2460 | 456 | 2279 | 5195 | تطاوين |
| GAFSA | 18,8 | 56,6 | 4452 | 1089 | 4716 | 10257 | قفصة |
| TOZEUR | 19,4 | 50,7 | 1518 | 303 | 1257 | 3078 | توزر |
| KEBILI | 16,1 | 48,4 | 1856 | 280 | 1463 | 3599 | قبلي |
| TOTAL | 12,9 | 60,2 | 128320 | 25031 | 168913 | 322264 | المجموع |

2.2.26 Les sortants de la migration inter-gouvernorats (15 ans et plus) entre Avril 2009 et Avril 2014 selon le gouvernorat de départ et le type d'activité

26.2.2 المهاجرون بين الولايات (المغادرون) 15 سنوات فما فوق خلال الفترة أبريل 2009 وأفريل 2014 حسب ولاية الخروج ونوع النشاط

Masculin

ذكور

| Gouvernorat de départ | نوع النشاط و نسبتي البطالة و النشاط Type d'activité, taux de chômage et taux d'activité | | | | | المغادرون في سن النشاط Les sortants en âge d'activité | ولاية الخروج |
|-----------------------|--|------------------------------------|-----------------------|------------------------------------|----------------------------|--|----------------|
| | نسبة البطالة Taux de chômage (%) | نسبة النشاط Taux d'activité (%) | غير ناشط Non actif | ناشط غير مشغول Actif non occupé | ناشط مشغول Actif occupé | | |
| TUNIS | 5,4 | 77,9 | 7460 | 1415 | 24923 | 33798 | تونس |
| ARIANA | 4,8 | 80,5 | 1288 | 258 | 5073 | 6619 | أريانة |
| BEN AROUS | 6,0 | 74,8 | 1822 | 322 | 5077 | 7221 | بن عروس |
| MANOUBA | 4,8 | 80,0 | 901 | 172 | 3440 | 4513 | منوبة |
| NABEUL | 5,5 | 66,6 | 1985 | 219 | 3742 | 5946 | نابل |
| ZAGHOUAN | 5,3 | 76,5 | 502 | 87 | 1548 | 2137 | زغوان |
| BIZERTE | 5,8 | 72,8 | 1406 | 216 | 3539 | 5161 | بنزرت |
| BEJA | 6,2 | 77,2 | 1044 | 221 | 3323 | 4588 | باجة |
| JENDOUBA | 6,0 | 81,9 | 1228 | 334 | 5205 | 6767 | جندوبة |
| LE KEF | 8,8 | 77,0 | 1153 | 340 | 3527 | 5020 | الكاف |
| SILIANA | 7,1 | 77,2 | 1153 | 278 | 3620 | 5051 | سليانة |
| SOUSSE | 7,1 | 74,7 | 1440 | 304 | 3951 | 5695 | سوسة |
| MONASTIR | 8,6 | 72,4 | 1214 | 275 | 2914 | 4403 | المنستير |
| MAHDIA | 5,5 | 69,8 | 1331 | 169 | 2912 | 4412 | المهدية |
| SFAX | 5,4 | 73,7 | 2003 | 301 | 5301 | 7605 | صفاقس |
| KAIROUAN | 6,6 | 79,2 | 2241 | 561 | 7982 | 10784 | القيروان |
| KASSERINE | 7,8 | 74,0 | 1916 | 422 | 5019 | 7357 | القصرين |
| SIDI BOUZID | 6,0 | 73,1 | 1768 | 286 | 4515 | 6569 | سيدي بوزيد |
| GABES | 8,8 | 77,7 | 1215 | 373 | 3853 | 5441 | قابس |
| MEDENINE | 6,4 | 65,5 | 1824 | 220 | 3243 | 5287 | مدنين |
| TATAOUINE | 5,3 | 73,6 | 687 | 101 | 1813 | 2601 | تطاوين |
| GAFSA | 8,7 | 69,9 | 1546 | 313 | 3269 | 5128 | قفصة |
| TOZEUR | 7,7 | 63,2 | 539 | 71 | 855 | 1465 | توزر |
| KEBILI | 6,0 | 61,0 | 687 | 64 | 1010 | 1761 | قبلي |
| TOTAL | 6,3 | 75,3 | 38353 | 7322 | 109654 | 155329 | المجموع |

2.2.26 Les sortants de la migration inter-gouvernorats (15 ans et plus) entre Avril 2009 et Avril 2014 selon le gouvernorat de départ et le type d'activité

26.2.2 المهاجرون بين الولايات (المغادرون) 15 سنوات فما فوق خلال الفترة أبريل 2009 وأفريل 2014 حسب ولاية الخروج ونوع النشاط

Féminin

إناث

| Gouvernorat de départ | نوع النشاط و نسبتي البطالة و النشاط Type d'activité, taux de chômage et taux d'activité | | | | | المغادرون في سن النشاط Les sortants en âge d'activité | ولاية الخروج |
|-----------------------|--|------------------------------------|-----------------------|------------------------------------|----------------------------|--|----------------|
| | نسبة البطالة Taux de chômage (%) | نسبة النشاط Taux d'activité (%) | غير ناشط Non actif | ناشط غير مشغول Actif non occupé | ناشط مشغول Actif occupé | | |
| TUNIS | 18,9 | 49,2 | 17802 | 3256 | 13960 | 35018 | تونس |
| ARIANA | 15,9 | 49,4 | 3736 | 582 | 3068 | 7386 | أريانة |
| BEN AROUS | 19,9 | 48,0 | 4332 | 795 | 3210 | 8337 | بن عروس |
| MANOUBA | 21,3 | 47,6 | 2851 | 551 | 2041 | 5443 | منوبة |
| NABEUL | 23,4 | 42,6 | 3711 | 645 | 2107 | 6463 | نابل |
| ZAGHOUAN | 24,3 | 40,8 | 1383 | 232 | 723 | 2338 | زغوان |
| BIZERTE | 25,2 | 41,9 | 3582 | 651 | 1928 | 6161 | بنزرت |
| BEJA | 24,7 | 44,3 | 3137 | 616 | 1880 | 5633 | باجة |
| JENDOUBA | 20,8 | 52,9 | 3518 | 824 | 3135 | 7477 | جندوبة |
| LE KEF | 23,8 | 46,2 | 3196 | 653 | 2091 | 5940 | الكاف |
| SILIANA | 25,0 | 45,7 | 3069 | 647 | 1938 | 5654 | سليانة |
| SOUSSE | 24,4 | 46,1 | 3618 | 755 | 2340 | 6713 | سوسة |
| MONASTIR | 26,2 | 45,3 | 2773 | 602 | 1697 | 5072 | المنستير |
| MAHDIA | 19,9 | 45,7 | 2701 | 452 | 1821 | 4974 | المهدية |
| SFAX | 26,1 | 46,1 | 3924 | 877 | 2479 | 7280 | صفاقس |
| KAIROUAN | 18,2 | 52,4 | 5611 | 1126 | 5054 | 11791 | القيروان |
| KASSERINE | 21,8 | 44,7 | 3898 | 686 | 2467 | 7051 | القصرين |
| SIDI BOUZID | 24,3 | 44,5 | 3492 | 681 | 2121 | 6294 | سيدي بوزيد |
| GABES | 38,7 | 41,5 | 3242 | 892 | 1412 | 5546 | قابس |
| MEDENINE | 37,3 | 31,3 | 3564 | 607 | 1019 | 5190 | مدنين |
| TATAOUINE | 43,2 | 31,6 | 1773 | 355 | 466 | 2594 | تطاوين |
| GAFSA | 34,9 | 43,3 | 2906 | 776 | 1447 | 5129 | قفصة |
| TOZEUR | 36,6 | 39,3 | 979 | 232 | 402 | 1613 | توزر |
| KEBILI | 32,3 | 36,4 | 1169 | 216 | 453 | 1838 | قبلي |
| TOTAL | 23,0 | 46,1 | 89967 | 17709 | 59259 | 166935 | المجموع |

2.2.27 Les entrants de la migration intergouvernorat
entre Avril 2009 et Avril 2014 selon le
gouvernorat de résidence et la raison de migration

27.2.2 المهاجرون بين الولايات (الوافدون) خلال الفترة
(أفريل 2009 و أفريل 2014) حسب ولاية
الإقامة 2014 وسبب الهجرة

Ensemble sexes

مجموع الجنسين

| Gouvernorat de résidence Avril 2014 | أسباب الهجرة (%) Les raisons de migration (%) | | | | | | | الوافدون Les entrants | ولاية الإقامة أفريل 2014 |
|-------------------------------------|--|-------------------------|-------------------|---|-------------------|---|-----------------|--------------------------|-----------------------------|
| | المجموع Total | أسباب أخرى Autres | الدراسة Etudes | مصاحبة الأسرة Accompagnement de la famille | الزواج Mariage | اقتناء مسكن و تحسين ظروف السكن Acquisition logement ou meilleur conditions de vie | العمل Emploi | | |
| TUNIS | 100,0 | 2,5 | 10,5 | 25,3 | 24,0 | 19,0 | 18,8 | 65880 | تونس |
| ARIANA | 100,0 | 1,9 | 4,4 | 31,2 | 24,5 | 22,1 | 15,8 | 59958 | أريانة |
| BEN AROUS | 100,0 | 2,2 | 2,7 | 28,9 | 28,7 | 19,9 | 17,7 | 48403 | بن عروس |
| MANOUBA | 100,0 | 2,9 | 5,1 | 30,8 | 32,9 | 16,6 | 11,7 | 22705 | منوبة |
| NABEUL | 100,0 | 2,9 | 5,2 | 31,0 | 21,4 | 11,8 | 27,7 | 29026 | نابل |
| ZAGHOUAN | 100,0 | 3,8 | 1,4 | 25,9 | 30,2 | 8,5 | 30,2 | 5459 | زغوان |
| BIZERTE | 100,0 | 3,4 | 7,3 | 24,7 | 31,0 | 10,2 | 23,4 | 8698 | بنزرت |
| BEJA | 100,0 | 4,9 | 3,4 | 28,7 | 30,0 | 9,2 | 23,9 | 5475 | باجة |
| JENDOUBA | 100,0 | 6,0 | 7,4 | 26,3 | 26,2 | 8,3 | 25,9 | 5159 | جندوبة |
| LE KEF | 100,0 | 5,3 | 10,1 | 29,2 | 24,4 | 7,8 | 23,3 | 6057 | الكاف |
| SILIANA | 100,0 | 5,7 | 4,6 | 30,0 | 27,8 | 8,3 | 23,5 | 4539 | سليانة |
| SOUSSE | 100,0 | 2,3 | 10,1 | 20,7 | 21,7 | 14,4 | 30,8 | 36497 | سوسة |
| MONASTIR | 100,0 | 2,9 | 17,8 | 20,7 | 18,7 | 11,5 | 28,4 | 24834 | المنستير |
| MAHDIA | 100,0 | 7,0 | 13,6 | 27,7 | 22,5 | 7,4 | 21,8 | 9207 | المهدية |
| SFAX | 100,0 | 3,0 | 10,5 | 25,5 | 25,1 | 10,8 | 25,0 | 29144 | صفاقس |
| KAIROUAN | 100,0 | 6,2 | 7,8 | 30,7 | 27,9 | 7,7 | 19,6 | 7028 | القيروان |
| KASSERINE | 100,0 | 9,2 | 6,4 | 25,3 | 25,3 | 10,4 | 23,5 | 5774 | القصرين |
| SIDI BOUZID | 100,0 | 7,8 | 6,7 | 31,0 | 22,9 | 8,8 | 22,8 | 7384 | سيدي بوزيد |
| GABES | 100,0 | 3,8 | 22,7 | 26,1 | 20,2 | 7,4 | 19,8 | 12407 | قابس |
| MEDENINE | 100,0 | 4,1 | 6,8 | 26,8 | 23,1 | 8,2 | 30,9 | 16778 | مدنين |
| TATAOUINE | 100,0 | 5,1 | 6,3 | 29,9 | 21,1 | 6,5 | 31,1 | 4606 | نطاوين |
| GAFSA | 100,0 | 5,1 | 9,2 | 30,8 | 22,7 | 8,7 | 23,5 | 7483 | قفصة |
| TOZEUR | 100,0 | 5,5 | 6,7 | 32,1 | 25,9 | 5,0 | 24,9 | 3847 | توزر |
| KEBILI | 100,0 | 5,9 | 15,5 | 20,7 | 28,3 | 3,8 | 25,9 | 4212 | قبلي |
| TOTAL | 100,0 | 3,2 | 8,2 | 27,2 | 24,7 | 14,6 | 22,0 | 430560 | المجموع |

2.2.28 Les entrants de la migration intergouvernorat
entre Avril 2009 et Avril 2014 selon le
gouvernorat de résidence et la raison de migration

28.2.2 المهاجرون بين الولايات (الوافدون) خلال الفترة
(أفريل 2009 و أفريل 2014) حسب ولاية
الإقامة 2014 وسبب الهجرة

Masculin

ذكور

| Gouvernorat de résidence Avril 2014 | أسباب الهجرة (%) Les raisons de migration (%) | | | | | | | الوافدون Les entrants | ولاية الإقامة أفريل 2014 |
|-------------------------------------|--|-------------------------|-------------------|---|-------------------|--|-----------------|--------------------------|-----------------------------|
| | المجموع Total | أسباب أخرى Autres | الدراسة Etudes | مصاحبة الأسرة Accompagnement de la famille | الزواج Mariage | اقتناء مسكن و تحسين ظروف السكن Acquisition logement ou meilleur condition de vie | العمل Emploi | | |
| TUNIS | 100,0 | 2,4 | 11,0 | 18,8 | 18,5 | 23,2 | 26,2 | 32155 | تونس |
| ARIANA | 100,0 | 1,9 | 5,4 | 22,5 | 20,4 | 27,8 | 22,0 | 29579 | أريانة |
| BEN AROUS | 100,0 | 2,1 | 3,0 | 21,7 | 23,6 | 24,7 | 24,8 | 23490 | بن عروس |
| MANOUBA | 100,0 | 3,0 | 6,0 | 23,9 | 26,0 | 22,7 | 18,4 | 10674 | منوبة |
| NABEUL | 100,0 | 3,1 | 6,6 | 22,9 | 14,9 | 13,5 | 39,0 | 14709 | نابل |
| ZAGHOUAN | 100,0 | 3,9 | 1,5 | 21,3 | 21,2 | 10,4 | 41,8 | 2624 | زغوان |
| BIZERTE | 100,0 | 3,3 | 10,3 | 19,3 | 23,6 | 11,7 | 31,8 | 4137 | بنزرت |
| BEJA | 100,0 | 5,7 | 3,3 | 24,1 | 19,7 | 12,0 | 35,3 | 2506 | باجة |
| JENDOUBA | 100,0 | 6,7 | 7,9 | 20,1 | 17,7 | 9,2 | 38,4 | 2463 | جندوبة |
| LE KEF | 100,0 | 6,5 | 13,6 | 21,3 | 14,7 | 9,6 | 34,3 | 3011 | الكاف |
| SILIANA | 100,0 | 7,4 | 5,0 | 23,5 | 19,2 | 11,7 | 33,2 | 2119 | سليانة |
| SOUSSE | 100,0 | 2,4 | 12,0 | 15,7 | 16,1 | 15,7 | 38,1 | 18402 | سوسة |
| MONASTIR | 100,0 | 3,2 | 19,2 | 16,2 | 14,6 | 13,2 | 33,6 | 11721 | المنستير |
| MAHDIA | 100,0 | 7,7 | 15,9 | 21,1 | 15,5 | 8,8 | 31,0 | 4625 | المهدية |
| SFAX | 100,0 | 3,1 | 11,9 | 18,7 | 19,6 | 12,3 | 34,4 | 14340 | صفاقس |
| KAIROUAN | 100,0 | 7,9 | 9,6 | 24,0 | 18,7 | 10,3 | 29,5 | 3254 | القيروان |
| KASSERINE | 100,0 | 10,0 | 6,5 | 20,1 | 18,6 | 10,9 | 33,9 | 2773 | القصرين |
| SIDI BOUZID | 100,0 | 9,1 | 6,0 | 24,6 | 16,6 | 10,2 | 33,5 | 3654 | سيدي بوزيد |
| GABES | 100,0 | 4,0 | 25,1 | 19,0 | 12,8 | 8,6 | 30,6 | 6222 | قابس |
| MEDENINE | 100,0 | 4,4 | 6,8 | 18,6 | 14,5 | 9,1 | 46,6 | 8709 | مدنين |
| TATAOUINE | 100,0 | 6,1 | 5,1 | 21,4 | 12,3 | 8,0 | 47,1 | 2303 | تطاوين |
| GAFSA | 100,0 | 5,4 | 11,8 | 22,7 | 16,1 | 10,4 | 33,7 | 3794 | قفصة |
| TOZEUR | 100,0 | 6,1 | 6,7 | 24,1 | 15,9 | 6,8 | 40,4 | 1793 | توزر |
| KEBILI | 100,0 | 6,4 | 11,3 | 17,1 | 21,5 | 4,8 | 38,9 | 1993 | قبلي |
| TOTAL | 100,0 | 3,4 | 9,2 | 20,3 | 18,7 | 17,7 | 30,7 | 211050 | المجموع |

2.2.29 Les entrants de la migration intergouvernorat
 entre Avril 2009 et Avril 2014 selon le
 gouvernorat de résidence et la raison de migration

 29.2.2 المهاجرون بين الولايات (الوافدون) خلال الفترة
 (أفريل 2009 و أفريل 2014) حسب ولاية
 الإقامة 2014 وسبب الهجرة

Féminin

إناث

| Gouvernorat de résidence Avril 2014 | أسباب الهجرة (%) Les raisons de migration (%) | | | | | | | الوافدون Les entrants | ولاية الإقامة أفريل 2014 |
|-------------------------------------|--|-------------------------|-------------------|---|-------------------|---|-----------------|--------------------------|-----------------------------|
| | المجموع Total | أسباب أخرى Autres | الدراسة Etudes | مصاحبة الأسرة Accompagnement de la famille | الزواج Mariage | اقتناء مسكن و تحسين ظروف السكن Acquisition logement ou meilleur conditions de vie | العمل Emploi | | |
| TUNIS | 100,0 | 2,6 | 10,0 | 31,5 | 29,4 | 14,9 | 11,7 | 33725 | تونس |
| ARIANA | 100,0 | 1,9 | 3,4 | 39,7 | 28,4 | 16,7 | 9,8 | 30379 | أريانة |
| BEN AROUS | 100,0 | 2,3 | 2,3 | 35,7 | 33,4 | 15,3 | 11,0 | 24913 | بن عروس |
| MANOUBA | 100,0 | 2,8 | 4,2 | 36,9 | 39,0 | 11,3 | 5,8 | 12031 | منوبة |
| NABEUL | 100,0 | 2,6 | 3,9 | 39,4 | 28,1 | 10,0 | 16,1 | 14317 | نابل |
| ZAGHOUAN | 100,0 | 3,8 | 1,2 | 30,2 | 38,5 | 6,7 | 19,5 | 2835 | زغوان |
| BIZERTE | 100,0 | 3,4 | 4,7 | 29,6 | 37,7 | 8,9 | 15,8 | 4561 | بنزرت |
| BEJA | 100,0 | 4,2 | 3,5 | 32,7 | 38,6 | 6,8 | 14,2 | 2969 | باجة |
| JENDOUBA | 100,0 | 5,4 | 6,9 | 31,9 | 33,9 | 7,4 | 14,4 | 2696 | جندوبة |
| LE KEF | 100,0 | 4,1 | 6,6 | 37,0 | 33,9 | 6,0 | 12,5 | 3046 | الكاف |
| SILIANA | 100,0 | 4,3 | 4,3 | 35,6 | 35,3 | 5,5 | 15,1 | 2420 | سليانة |
| SOUSSE | 100,0 | 2,2 | 8,2 | 25,7 | 27,4 | 13,2 | 23,3 | 18095 | سوسة |
| MONASTIR | 100,0 | 2,6 | 16,6 | 24,7 | 22,3 | 10,1 | 23,7 | 13113 | المنستير |
| MAHDIA | 100,0 | 6,3 | 11,3 | 34,3 | 29,6 | 6,0 | 12,5 | 4582 | المهدية |
| SFAX | 100,0 | 2,9 | 9,2 | 32,1 | 30,5 | 9,4 | 16,0 | 14804 | صفاقس |
| KAIROUAN | 100,0 | 4,8 | 6,3 | 36,5 | 35,8 | 5,4 | 11,2 | 3774 | القيروان |
| KASSERINE | 100,0 | 8,4 | 6,3 | 30,1 | 31,4 | 10,0 | 13,9 | 3001 | القصرين |
| SIDI BOUZID | 100,0 | 6,6 | 7,4 | 37,3 | 29,2 | 7,3 | 12,3 | 3730 | سيدي بوزيد |
| GABES | 100,0 | 3,6 | 20,2 | 33,3 | 27,8 | 6,2 | 9,0 | 6185 | قابس |
| MEDENINE | 100,0 | 3,9 | 7,0 | 35,7 | 32,2 | 7,2 | 14,0 | 8069 | مدنين |
| TATAOUINE | 100,0 | 4,0 | 7,6 | 38,5 | 30,0 | 4,9 | 15,1 | 2303 | تطاوين |
| GAFSA | 100,0 | 4,8 | 6,5 | 39,2 | 29,5 | 6,9 | 13,0 | 3689 | قفصة |
| TOZEUR | 100,0 | 4,9 | 6,7 | 38,9 | 34,6 | 3,5 | 11,4 | 2054 | توزر |
| KEBILI | 100,0 | 5,5 | 19,2 | 23,9 | 34,5 | 2,9 | 14,1 | 2219 | قبلي |
| TOTAL | 100,0 | 3,0 | 7,3 | 33,8 | 30,5 | 11,7 | 13,7 | 219510 | المجموع |

2.2.30 Les sortants de la migration intergouvernorat
entre Avril 2009 et Avril 2014 selon le
gouvernorat de départ et la raison de migration

30.2.2 المهاجرون بين الولايات (المغادرون) خلال الفترة
(أفريل 2009 و أفريل 2014) حسب ولاية الخروج
وسبب الهجرة

Ensemble sexes

مجموع الجنسين

| Gouvernorat de départ | أسباب الهجرة (%) Les raisons de migration (%) | | | | | | | المغادرون Les sortants | ولاية الخروج |
|-----------------------|--|-------------------------|-------------------|---|-------------------|---|-----------------|---------------------------|----------------|
| | المجموع Total | أسباب أخرى Autres | الدراسة Etudes | مصاحبة الأسرة Accompagnement de la famille | الزواج Mariage | اقتناء مسكن و تحسين ظروف السكن Acquisition logement ou meilleur conditions de vie | العمل Emploi | | |
| TUNIS | 100,0 | 4,1 | 3,9 | 30,2 | 24,6 | 23,5 | 13,6 | 93271 | تونس |
| ARIANA | 100,0 | 3,7 | 2,3 | 33,3 | 22,0 | 29,0 | 9,8 | 19870 | أريانة |
| BEN AROUS | 100,0 | 4,6 | 3,0 | 34,3 | 22,3 | 25,5 | 10,2 | 21779 | بن عروس |
| MANOUBA | 100,0 | 3,1 | 2,4 | 32,1 | 28,5 | 24,3 | 9,5 | 14238 | منوبة |
| NABEUL | 100,0 | 3,4 | 16,6 | 22,5 | 25,8 | 10,7 | 21,0 | 16255 | نابل |
| ZAGHOUAN | 100,0 | 2,5 | 8,1 | 27,8 | 27,5 | 10,9 | 23,3 | 6135 | زغوان |
| BIZERTE | 100,0 | 2,6 | 11,7 | 23,4 | 29,6 | 10,5 | 22,3 | 15083 | بنزرت |
| BEJA | 100,0 | 1,8 | 7,2 | 25,6 | 31,6 | 9,7 | 24,1 | 13438 | باجة |
| JENDOUBA | 100,0 | 1,8 | 6,1 | 23,6 | 25,7 | 8,4 | 34,4 | 17881 | جندوبة |
| LE KEF | 100,0 | 2,2 | 8,0 | 25,4 | 25,4 | 11,1 | 27,9 | 13955 | الكاف |
| SILIANA | 100,0 | 1,7 | 6,3 | 28,4 | 26,9 | 11,3 | 25,4 | 14066 | سليانة |
| SOUSSE | 100,0 | 5,4 | 9,9 | 25,7 | 24,0 | 12,0 | 23,0 | 17341 | سوسة |
| MONASTIR | 100,0 | 4,9 | 11,9 | 24,3 | 26,5 | 11,4 | 20,9 | 12975 | المنستير |
| MAHDIA | 100,0 | 2,3 | 13,2 | 20,0 | 28,8 | 9,7 | 25,9 | 12334 | المهدية |
| SFAX | 100,0 | 3,6 | 12,1 | 25,2 | 22,3 | 9,1 | 27,6 | 19536 | صفاقس |
| KAIROUAN | 100,0 | 1,9 | 7,3 | 24,3 | 23,1 | 9,2 | 34,1 | 29447 | القيروان |
| KASSERINE | 100,0 | 2,2 | 9,0 | 26,6 | 21,1 | 8,2 | 32,9 | 18598 | القصرين |
| SIDI BOUZID | 100,0 | 1,7 | 12,0 | 21,3 | 25,7 | 7,6 | 31,7 | 16522 | سيدي بوزيد |
| GABES | 100,0 | 3,3 | 12,0 | 27,4 | 22,5 | 7,6 | 27,1 | 14578 | قابس |
| MEDENINE | 100,0 | 3,5 | 16,1 | 27,9 | 20,8 | 8,4 | 23,2 | 14083 | مدنين |
| TATAOUINE | 100,0 | 3,0 | 10,7 | 29,5 | 23,4 | 8,4 | 25,0 | 7094 | تطاوين |
| GAFSA | 100,0 | 3,2 | 13,0 | 25,5 | 22,9 | 6,9 | 28,5 | 13228 | قفصة |
| TOZEUR | 100,0 | 3,3 | 13,8 | 25,4 | 27,4 | 8,0 | 22,0 | 4171 | توزر |
| KEBILI | 100,0 | 2,4 | 21,1 | 22,3 | 23,7 | 4,5 | 26,0 | 4673 | قبلي |
| TOTAL | 100,0 | 3,2 | 8,2 | 27,2 | 24,7 | 14,6 | 22,0 | 430553 | المجموع |

2.2.31 Les sortants de la migration intergouvernorat
entre Avril 2009 et Avril 2014 selon le
gouvernorat de départ et la raison de migration

31.2.2 المهاجرون بين الولايات (المغادرون) خلال الفترة
(أفريل 2009 و أفريل 2014) حسب ولاية الخروج
وسبب الهجرة

Masculin

ذكور

| Gouvernorat de départ | أسباب الهجرة (%) Les raisons de migration (%) | | | | | | | المغادرون Les sortants | ولاية الخروج |
|-----------------------|--|-------------------------|-------------------|---|-------------------|---|-----------------|---------------------------|----------------|
| | المجموع Total | أسباب أخرى Autres | الدراسة Etudes | مصاحبة الأسرة Accompagnement de la famille | الزواج Mariage | اقتناء مسكن و تحسين ظروف السكن Acquisition logement ou meilleur conditions de vie | العمل Emploi | | |
| TUNIS | 100,0 | 4,3 | 4,3 | 22,0 | 22,0 | 28,8 | 18,5 | 46396 | تونس |
| ARIANA | 100,0 | 3,9 | 2,5 | 24,8 | 18,1 | 36,9 | 13,8 | 9566 | أريانة |
| BEN AROUS | 100,0 | 5,1 | 3,5 | 26,4 | 17,8 | 32,3 | 14,8 | 10423 | بن عروس |
| MANOUBA | 100,0 | 3,3 | 2,4 | 24,9 | 22,9 | 32,4 | 14,0 | 6706 | منوبة |
| NABEUL | 100,0 | 3,8 | 18,4 | 16,8 | 19,2 | 12,5 | 29,2 | 7954 | نابل |
| ZAGHOUAN | 100,0 | 2,8 | 9,1 | 20,9 | 19,5 | 13,7 | 34,0 | 2978 | زغوان |
| BIZERTE | 100,0 | 3,0 | 12,1 | 18,5 | 21,2 | 12,7 | 32,4 | 7101 | بنزرت |
| BEJA | 100,0 | 1,8 | 8,2 | 20,0 | 24,0 | 11,8 | 34,2 | 6266 | باجة |
| JENDOUBA | 100,0 | 1,6 | 6,2 | 18,7 | 18,6 | 10,1 | 44,8 | 8665 | جندوبة |
| LE KEF | 100,0 | 2,0 | 8,2 | 19,4 | 19,4 | 13,2 | 37,7 | 6560 | الكاف |
| SILIANA | 100,0 | 1,8 | 7,5 | 21,7 | 20,0 | 14,0 | 35,2 | 6810 | سليانة |
| SOUSSE | 100,0 | 6,3 | 10,7 | 19,4 | 16,4 | 14,5 | 32,7 | 8164 | سوسة |
| MONASTIR | 100,0 | 5,7 | 13,8 | 18,5 | 18,7 | 13,9 | 29,5 | 6194 | المنستير |
| MAHDIA | 100,0 | 2,2 | 16,2 | 15,4 | 19,9 | 11,2 | 35,1 | 5922 | المهدية |
| SFAX | 100,0 | 3,7 | 13,7 | 17,7 | 15,6 | 10,1 | 39,1 | 9984 | صفاقس |
| KAIROUAN | 100,0 | 1,9 | 8,4 | 18,9 | 16,6 | 10,1 | 44,1 | 14280 | القيروان |
| KASSERINE | 100,0 | 2,1 | 11,2 | 19,7 | 14,0 | 9,2 | 43,8 | 9495 | القصرين |
| SIDI BOUZID | 100,0 | 1,8 | 14,7 | 15,4 | 17,4 | 8,6 | 42,2 | 8466 | سيدي بوزيد |
| GABES | 100,0 | 3,5 | 11,1 | 19,5 | 15,9 | 8,8 | 41,3 | 7323 | قابس |
| MEDENINE | 100,0 | 3,9 | 17,6 | 20,3 | 13,3 | 9,2 | 35,7 | 7139 | مدنين |
| TATAOUINE | 100,0 | 2,6 | 11,2 | 22,2 | 14,5 | 9,2 | 40,3 | 3646 | تطاوين |
| GAFSA | 100,0 | 3,3 | 14,4 | 19,0 | 15,0 | 8,1 | 40,2 | 6695 | قفصة |
| TOZEUR | 100,0 | 3,5 | 17,1 | 19,9 | 17,6 | 9,7 | 32,2 | 2029 | توزر |
| KEBILI | 100,0 | 2,4 | 23,6 | 16,4 | 14,9 | 5,5 | 37,3 | 2291 | قبلي |
| TOTAL | 100,0 | 3,4 | 9,2 | 20,3 | 18,7 | 17,7 | 30,7 | 211049 | المجموع |

2.2.32 Les sortants de la migration intergouvernorat
entre Avril 2009 et Avril 2014 selon le
gouvernorat départ et la raison de migration

32.2.2 المهاجرون بين الولايات (المغادرون) خلال الفترة
(أفريل 2009 و أفريل 2014) حسب ولاية الخروج
وسبب الهجرة

Féminin

إناث

| Gouvernorat de départ | أسباب الهجرة (%) Les raisons de migration (%) | | | | | | | المغادرون Les sortants | ولاية الخروج |
|-----------------------|--|-------------------------|-------------------|---|-------------------|---|-----------------|---------------------------|---------------|
| | الجموع Total | أسباب أخرى Autres | الدراسة Etudes | مصاحبة الأسرة Accompagnement de la famille | الزواج Mariage | اقتناء مسكن و تحسين ظروف السكن Acquisition logement ou meilleur conditions de vie | العمل Emploi | | |
| TUNIS | 100,0 | 3,9 | 3,5 | 38,3 | 27,3 | 18,3 | 8,7 | 46875 | تونس |
| ARIANA | 100,0 | 3,5 | 2,0 | 41,2 | 25,6 | 21,7 | 6,0 | 10304 | أريانة |
| BEN AROUS | 100,0 | 4,1 | 2,6 | 41,5 | 26,4 | 19,4 | 6,1 | 11356 | بن عروس |
| MANOUBA | 100,0 | 3,0 | 2,4 | 38,6 | 33,5 | 17,2 | 5,4 | 7532 | منوبة |
| NABEUL | 100,0 | 3,0 | 14,9 | 27,9 | 32,2 | 8,9 | 13,1 | 8301 | نابل |
| ZAGHOUAN | 100,0 | 2,3 | 7,0 | 34,2 | 35,1 | 8,2 | 13,1 | 3157 | زغوان |
| BIZERTE | 100,0 | 2,3 | 11,3 | 27,7 | 37,0 | 8,5 | 13,3 | 7982 | بنزرت |
| BEJA | 100,0 | 1,9 | 6,3 | 30,5 | 38,3 | 7,8 | 15,2 | 7172 | باجة |
| JENDOUBA | 100,0 | 1,9 | 6,0 | 28,3 | 32,4 | 6,8 | 24,6 | 9216 | جندوبة |
| LE KEF | 100,0 | 2,4 | 7,8 | 30,7 | 30,7 | 9,2 | 19,2 | 7395 | الكاف |
| SILIANA | 100,0 | 1,6 | 5,3 | 34,7 | 33,4 | 8,8 | 16,2 | 7256 | سليانة |
| SOUSSE | 100,0 | 4,5 | 9,1 | 31,4 | 30,8 | 9,8 | 14,3 | 9177 | سوسة |
| MONASTIR | 100,0 | 4,3 | 10,2 | 29,7 | 33,7 | 9,1 | 13,0 | 6781 | المنستير |
| MAHDIA | 100,0 | 2,4 | 10,5 | 24,3 | 37,1 | 8,3 | 17,4 | 6412 | المهدية |
| SFAX | 100,0 | 3,5 | 10,5 | 33,1 | 29,3 | 8,1 | 15,6 | 9552 | صفاقس |
| KAIROUAN | 100,0 | 1,9 | 6,4 | 29,5 | 29,3 | 8,3 | 24,7 | 15167 | القيروان |
| KASSERINE | 100,0 | 2,2 | 6,7 | 33,8 | 28,5 | 7,2 | 21,5 | 9103 | القصرين |
| SIDI BOUZID | 100,0 | 1,7 | 9,2 | 27,4 | 34,5 | 6,5 | 20,6 | 8056 | سيدي بوزيد |
| GABES | 100,0 | 3,1 | 13,0 | 35,4 | 29,3 | 6,4 | 12,9 | 7255 | قابس |
| MEDENINE | 100,0 | 3,1 | 14,6 | 35,7 | 28,6 | 7,6 | 10,4 | 6944 | مدنين |
| TATAOUINE | 100,0 | 3,4 | 10,1 | 37,4 | 32,8 | 7,6 | 8,8 | 3448 | تطاوين |
| GAFSA | 100,0 | 3,0 | 11,6 | 32,2 | 31,1 | 5,7 | 16,4 | 6533 | قفصة |
| TOZEUR | 100,0 | 3,1 | 10,7 | 30,6 | 36,7 | 6,4 | 12,5 | 2142 | توزر |
| KEBILI | 100,0 | 2,4 | 18,8 | 27,9 | 32,1 | 3,7 | 15,2 | 2382 | قبلي |
| TOTAL | 100,0 | 3,0 | 7,3 | 33,8 | 30,5 | 11,7 | 13,7 | 219504 | الجموع |

Annexe 3 ملحق

**Les entrées de l'étranger
entre avril 2009 et avril
2014**

**الهجرة الوافدة من الخارج
بين أبريل 2009 وأفريل
2014**

**3-1 Les entrants Tunisiens de
l'étranger**

1-3 الوافدون التونسيون من الخارج



3.1.1 Les entrants tunisiens de l'étranger entre Avril 2009 et Avril 2014 selon le groupe d'âge, le sexe et le rapport de masculinité

1.1.3 الوافدون التونسيون من الخارج بين أبريل 2009 وأفريل 2014 حسب الفئة العمرية والجنس ونسبة الذكورة لدى المهاجرين

| Groupe d'âge | نسبة الذكورة Rapport de masculinité (%) | Sexe (%) الجنس | | | Sexe الجنس | | | الفئة العمرية |
|--------------|--|------------------|-----------------|------------------|------------------|-----------------|------------------|----------------|
| | | المجموع Total | اناث Féminin | ذكور Masculin | المجموع Total | اناث Féminin | ذكور Masculin | |
| 0-4 | 115,5 | 15,4 | 16,7 | 14,4 | 4502 | 2089 | 2413 | 4-0 |
| 5-9 | 103,8 | 11,8 | 13,6 | 10,5 | 3460 | 1698 | 1762 | 9-5 |
| 14-10 | 89,2 | 5,9 | 7,3 | 4,8 | 1721 | 910 | 811 | 14-10 |
| 15-19 | 97,6 | 3,0 | 3,5 | 2,6 | 873 | 442 | 432 | 19-15 |
| 20-24 | 94,0 | 3,7 | 4,5 | 3,2 | 1093 | 564 | 530 | 24-20 |
| 25-29 | 95,4 | 7,6 | 9,1 | 6,5 | 2218 | 1135 | 1083 | 29-25 |
| 30-34 | 108,1 | 12,2 | 13,7 | 11,1 | 3577 | 1719 | 1858 | 34-30 |
| 35-39 | 139,9 | 10,9 | 10,6 | 11,1 | 3180 | 1325 | 1855 | 39-35 |
| 40-44 | 208,5 | 8,0 | 6,1 | 9,5 | 2349 | 761 | 1587 | 44-40 |
| 45-49 | 244,1 | 6,1 | 4,1 | 7,5 | 1784 | 518 | 1266 | 49-45 |
| 50-54 | 246,0 | 4,3 | 2,9 | 5,3 | 1249 | 361 | 888 | 54-50 |
| 55-59 | 156,7 | 3,2 | 2,9 | 3,4 | 944 | 368 | 576 | 59-55 |
| 60-64 | 236,0 | 3,9 | 2,7 | 4,7 | 1133 | 337 | 796 | 64-60 |
| 65-69 | 354,6 | 2,4 | 1,2 | 3,2 | 695 | 153 | 542 | 69-65 |
| 70-74 | 294,5 | 1,0 | 0,6 | 1,3 | 290 | 74 | 217 | 74-70 |
| 75-79 | 221,4 | 0,5 | 0,4 | 0,6 | 144 | 45 | 99 | 79-75 |
| 80 + | 162,2 | 0,3 | 0,2 | 0,3 | 80 | 30 | 49 | + 80 |
| Total | 133,8 | 100,0 | 100,0 | 100,0 | 29293 | 12529 | 16764 | المجموع |

3.1.2 Les entrants tunisiens de l'étranger entre Avril 2009 et Avril 2014 selon le niveau d'instruction et le sexe (10 ans et plus)

2.1.3 الوافدون التونسيون من الخارج بين الفترة أبريل 2009 وأفريل 2014 حسب المستوى التعليمي والجنس (10 سنوات فما فوق)

| Niveau d'instruction | Sexe (%) الجنس | | | Sexe الجنس | | | المستوى التعليمي |
|----------------------|------------------|-----------------|------------------|------------------|-----------------|------------------|------------------|
| | المجموع Total | اناث Féminin | ذكور Masculin | المجموع Total | اناث Féminin | ذكور Masculin | |
| Néant | 3,5 | 5,3 | 2,3 | 753 | 459 | 293 | لا شيء |
| Primaire | 26,1 | 24,8 | 27,1 | 5577 | 2165 | 3412 | ابتدائي |
| Secondaire | 39,5 | 38,6 | 40,1 | 8426 | 3378 | 5048 | ثانوي |
| Supérieur | 30,8 | 31,4 | 30,5 | 6576 | 2741 | 3835 | عالي |
| Total | 100,0 | 100,0 | 100,0 | 21331 | 8743 | 12589 | المجموع |

3.1.3 Les entrants tunisiens de l'étranger entre Avril 2004 et Avril 2014 selon l'état matrimonial et le sexe (15 ans et plus)

3.1.3 الوافدون التونسيون من الخارج بين الفترة أبريل 2004 و أبريل 2014 حسب الحالة الزوجية والجنس (15 سنة فما فوق)

| Etat matrimonial | Sexe (%) الجنس | | | Sexe الجنس | | | الحالة الزوجية |
|------------------|----------------|--------------|---------------|---------------|--------------|---------------|----------------|
| | المجموع Total | اناث Féminin | ذكور Masculin | المجموع Total | اناث Féminin | ذكور Masculin | |
| Celibataire | 22,5 | 16,5 | 26,6 | 4418 | 1290 | 3128 | أعزب/ عذباء |
| Marié(e) | 72,0 | 75,9 | 69,4 | 14119 | 5948 | 8171 | متزوج (ة) |
| Veuf(ve) | 1,9 | 3,5 | 0,9 | 376 | 276 | 100 | أرمل (ة) |
| Divorcé(e) | 3,6 | 4,1 | 3,2 | 697 | 319 | 378 | مطلق (ة) |
| Total | 100,0 | 100,0 | 100,0 | 19610 | 7832 | 11778 | المجموع |

3.1.4 Les entrants tunisiens de l'étranger (15 ans et plus) entre Avril 2009 et Avril 2014 selon l'état matrimonial, type d'activité et taux de chômage et d'activité

4.1.3 الوافدون التونسيون (15 سنوات فما فوق) بين الفترة أبريل 2009 و أبريل 2014 حسب الحالة الزوجية ونوع النشاط ونسبتي البطالة و النشاط

| Etat matrimonial | نوع النشاط ونسبتي البطالة والنشاط Type d'activité et taux de chômage et taux d'activité | | | | | الوافدون في سن النشاط Les entrants en age d'activité | الحالة الزوجية |
|------------------|--|--------------------------------|--------------------------------|------------------------------------|----------------------------|---|----------------|
| | نسبة البطالة Taux de chômage | | نسبة النشاط Taux d'activité | | | | |
| | نسبة البطالة Taux de chômage | نسبة النشاط Taux d'activité | غير ناشط Non actif | ناشط غير مشغول Actif non occupé | ناشط مشغول Actif occupé | | |
| Celibataire | 18,0 | 50,4 | 2192 | 400 | 1826 | 4418 | أعزب/ عذباء |
| Marié(e) | 10,0 | 54,6 | 6414 | 768 | 6937 | 14119 | متزوج (ة) |
| Veuf(ve) | 14,0 | 49,9 | 351 | 49 | 300 | 700 | أرمل (ة) |
| Divorcé(e) | 0,0 | 25,0 | 300 | 0 | 100 | 400 | مطلق (ة) |
| Total | 11,7 | 52,9 | 9257 | 1217 | 9163 | 19610 | المجموع |

3.1.5 Les entrants tunisiens de l'étranger entre Avril 2009 et Avril 2014 selon le pays de provenance et le sexe

5.1.3 الوافدون التونسيون من الخارج خلال الفترة (أفريل 2009 و أفريل 2014) حسب البلد والجنس

| Pays de provenance | Sexe (%) الجنس | | | Sexe الجنس | | | بلد الإقامة بالحارج |
|-----------------------|------------------|-----------------|------------------|------------------|-----------------|------------------|------------------------|
| | المجموع Total | اناث Féminin | ذكور Masculin | المجموع Total | اناث Féminin | ذكور Masculin | |
| Algérie | 3,25 | 3,58 | 3,00 | 951 | 449 | 502 | الجزائر |
| Lybie | 11,49 | 11,15 | 11,75 | 3366 | 1397 | 1969 | ليبيا |
| Maroc | 1,28 | 1,38 | 1,21 | 376 | 173 | 203 | المغرب |
| Mauritanie | 0,29 | 0,23 | 0,33 | 84 | 29 | 55 | موريتانيا |
| Arabie Saoudite | 5,27 | 5,94 | 4,77 | 1543 | 744 | 799 | العربية السعودية |
| Emirates | 2,68 | 2,87 | 2,54 | 785 | 360 | 425 | الامارات العربية |
| Koweit | 0,54 | 0,67 | 0,45 | 159 | 84 | 75 | الكويت |
| Oman | 1,20 | 1,42 | 1,04 | 352 | 178 | 174 | عمان |
| Qatar | 1,42 | 1,41 | 1,42 | 415 | 177 | 238 | قطر |
| Syrie | 1,71 | 1,85 | 1,61 | 502 | 232 | 270 | سوريا |
| Autres pays arabe | 2,16 | 2,48 | 1,92 | 632 | 311 | 321 | دول عربية أخرى |
| Autres pays africains | 1,67 | 2,04 | 1,40 | 490 | 256 | 234 | دول إفريقية أخرى |
| France | 26,07 | 25,03 | 26,84 | 7634 | 3136 | 4498 | فرنسا |
| Italie | 24,06 | 24,25 | 23,92 | 7047 | 3038 | 4009 | إيطاليا |
| Allemagne | 4,37 | 4,10 | 4,57 | 1280 | 514 | 766 | ألمانيا |
| Bretagne | 0,78 | 0,72 | 0,82 | 227 | 90 | 137 | بريطانيا |
| Belgique | 1,17 | 1,21 | 1,14 | 342 | 151 | 191 | بلجيكا |
| Swiss | 1,27 | 1,10 | 1,40 | 372 | 138 | 234 | سويسرا |
| Romanie | 0,29 | 0,24 | 0,33 | 85 | 30 | 55 | رومانيا |
| Autres pays européens | 4,06 | 3,90 | 4,19 | 1190 | 488 | 702 | دول أوروبية أخرى |
| Amérique | 1,36 | 1,32 | 1,38 | 397 | 165 | 232 | أمريكا |
| Canada | 1,84 | 1,88 | 1,80 | 538 | 236 | 302 | كندا |
| Autres pays du monde | 1,78 | 1,21 | 2,20 | 520 | 151 | 369 | بقية دول العالم |
| Total | 100,00 | 100,00 | 100,00 | 29292 | 12529 | 16763 | المجموع |

3.1.6 Les entrants tunisiens de l'étranger entre
Avril 2009 et Avril 2014 selon le gouvernorat
de résidence en avril 2014 et le sexe

6.1.3 الوافدون التونسيون من الخارج خلال الفترة (أفريل
2009 و أفريل 2014) حسب ولاية الإقامة في
أفريل 2014 والجنس

| Gouvernorat de résidence 2014 | Sexe (%) الجنس | | | Sexe الجنس | | | ولاية الإقامة 2014 |
|----------------------------------|------------------|------------------|------------------|------------------|-----------------|------------------|-----------------------|
| | المجموع Total | اناث Fé minin | ذكور Masculin | المجموع Total | اناث Féminin | ذكور Masculin | |
| TUNIS | 18,4 | 19,4 | 17,6 | 5379 | 2432 | 2947 | تونس |
| ARIANA | 9,6 | 9,8 | 9,5 | 2825 | 1234 | 1591 | أريانة |
| BEN AROUS | 8,4 | 8,5 | 8,3 | 2449 | 1064 | 1385 | بن عروس |
| MANOUBA | 2,9 | 2,9 | 2,8 | 845 | 368 | 477 | منوبة |
| NABEUL | 8,9 | 9,0 | 8,8 | 2614 | 1133 | 1481 | نابل |
| ZAGHOUAN | 0,9 | 0,8 | 1,0 | 261 | 98 | 163 | زغوان |
| BIZERTE | 3,1 | 3,1 | 3,2 | 919 | 385 | 534 | بنزرت |
| BEJA | 1,3 | 1,3 | 1,2 | 375 | 167 | 208 | باجة |
| JENDOUBA | 1,6 | 1,4 | 1,7 | 456 | 178 | 278 | جندوبة |
| LE KEF | 1,3 | 1,3 | 1,4 | 393 | 166 | 227 | الكاف |
| SILIANA | 0,7 | 0,6 | 0,8 | 212 | 76 | 136 | سليانة |
| SOUSSE | 7,0 | 7,0 | 7,0 | 2055 | 879 | 1176 | سوسة |
| MONASTIR | 5,5 | 5,6 | 5,3 | 1598 | 707 | 891 | المنستير |
| MAHDIA | 5,6 | 6,0 | 5,2 | 1626 | 752 | 874 | المهدية |
| SFAX | 6,2 | 6,0 | 6,3 | 1808 | 756 | 1052 | صفاقس |
| KAIROUAN | 2,6 | 2,3 | 2,8 | 749 | 287 | 462 | القيروان |
| KASSERINE | 1,3 | 1,1 | 1,5 | 390 | 139 | 251 | القصرين |
| SIDI BOUZID | 1,9 | 1,5 | 2,2 | 556 | 183 | 373 | سيدي بوزيد |
| GABES | 2,1 | 1,9 | 2,2 | 606 | 236 | 370 | قابس |
| MEDENINE | 5,2 | 5,1 | 5,3 | 1523 | 634 | 889 | مدنين |
| TATAOUINE | 1,4 | 1,2 | 1,5 | 401 | 156 | 245 | تطاوين |
| GAFSA | 2,4 | 2,2 | 2,6 | 706 | 272 | 434 | قفصة |
| TOZEUR | 0,9 | 0,9 | 0,8 | 260 | 119 | 141 | توزر |
| KEBILI | 1,0 | 0,9 | 1,1 | 286 | 108 | 178 | قبلي |
| TOTAL | 100,0 | 100,0 | 100,0 | 29292 | 12529 | 16763 | المجموع |

3.1.7 Les entrants tunisiens de l'étranger entre Avril 2009 et Avril 2014 selon le gouvernorat de résidence en avril 2014 et la raison d'entrer en Tunisie

7.1.3 الوافدون التونسيون من الخارج خلال الفترة (أفريل 2009 و أفريل 2014) حسب ولاية الإقامة في أفريل 2014 وسبب القدوم إلى تونس

| Gouvernorat de résidence en 2014 | أسباب الهجرة (%) Les raisons de migration (%) | | | | | | | الوافدون Les entrants | ولاية الإقامة في 2014 |
|----------------------------------|--|--|-------------------|---|-------------------|--|-----------------|--------------------------|-----------------------|
| | أسباب أخرى Autres | العودة الى مسقط الرأس Retour au pays natale | الدراسة Etudes | مصاحبة الأسرة Accompagnement de la famille | الزواج Mariage | اقتناء مسكن و تحسين ظروف السكن Acquisition logement ou meilleur conditions de vie | العمل Emploi | | |
| TUNIS | 4,6 | 14,5 | 5,7 | 27,8 | 12,7 | 15,1 | 19,5 | 5379 | تونس |
| ARIANA | 3,6 | 13,9 | 5,0 | 35,2 | 12,0 | 10,7 | 19,6 | 2825 | أريانة |
| BEN AROUS | 6,0 | 18,5 | 4,8 | 28,7 | 15,0 | 11,8 | 15,1 | 2449 | بن عروس |
| MANOUBA | 3,9 | 19,9 | 5,9 | 33,0 | 14,4 | 8,2 | 14,7 | 845 | منوبة |
| NABEUL | 4,2 | 20,3 | 3,6 | 34,2 | 11,1 | 9,3 | 17,3 | 2614 | نابل |
| ZAGHOUAN | 4,6 | 20,7 | 3,4 | 25,7 | 8,8 | 8,4 | 28,4 | 261 | زغوان |
| BIZERTE | 6,2 | 22,5 | 2,4 | 29,9 | 10,4 | 8,9 | 19,5 | 919 | بنزرت |
| BEJA | 1,9 | 18,4 | 6,7 | 31,2 | 10,9 | 5,3 | 25,9 | 375 | باجة |
| JENDOUBA | 7,2 | 25,0 | 4,6 | 25,0 | 11,2 | 4,8 | 22,6 | 456 | جندوبة |
| LE KEF | 4,8 | 16,0 | 4,3 | 28,5 | 21,4 | 5,3 | 19,3 | 393 | الكاف |
| SILIANA | 4,2 | 19,8 | 1,9 | 37,3 | 13,2 | 6,6 | 16,5 | 212 | سليانة |
| SOUSSE | 5,2 | 21,8 | 7,3 | 24,9 | 13,4 | 9,3 | 18,1 | 2055 | سوسة |
| MONASTIR | 4,1 | 27,7 | 9,2 | 25,2 | 8,6 | 8,1 | 17,3 | 1598 | المنستير |
| MAHDIA | 3,0 | 26,1 | 3,4 | 33,7 | 7,2 | 9,3 | 17,2 | 1626 | المهدية |
| SFAX | 5,2 | 17,3 | 5,4 | 29,3 | 10,5 | 11,6 | 20,7 | 1808 | صفاقس |
| KAIROUAN | 4,9 | 24,2 | 4,8 | 33,9 | 10,1 | 5,7 | 16,2 | 749 | القيروان |
| KASSERINE | 3,1 | 19,5 | 4,1 | 20,0 | 14,4 | 10,5 | 28,7 | 390 | القصرين |
| SIDI BOUZID | 4,9 | 18,9 | 7,4 | 21,9 | 12,9 | 7,0 | 27,0 | 556 | سيدي بوزيد |
| GABES | 5,9 | 28,1 | 2,8 | 32,3 | 8,4 | 4,1 | 18,3 | 606 | قابس |
| MEDENINE | 7,3 | 24,6 | 4,0 | 27,8 | 9,3 | 7,2 | 19,8 | 1523 | مدنين |
| TATAOUINE | 3,7 | 31,2 | 5,5 | 25,4 | 9,5 | 7,0 | 17,7 | 401 | تطاوين |
| GAFSA | 5,0 | 22,7 | 4,7 | 28,8 | 11,0 | 5,0 | 22,8 | 706 | قفصة |
| TOZEUR | 6,5 | 20,0 | 3,5 | 26,5 | 25,0 | 1,9 | 16,2 | 260 | توزر |
| KEBILI | 4,5 | 30,1 | 2,1 | 27,6 | 14,0 | 1,7 | 20,3 | 286 | قبلي |
| TOTAL | 4,8 | 19,9 | 5,1 | 29,5 | 11,8 | 9,9 | 18,9 | 29292 | المجموع |

Annexe 3 ملحق

**Les entrées de l'étranger
entre avril 2009 et avril
2014**

**الهجرة الوافدة من الخارج
بين أبريل 2009 وأفريل
2014**

**3-2 Les entrants non Tunisiens
de l'étranger**

**2-3 الوافدون غير التونسيين من
الخارج**



3.2.1 Les entrants non tunisiens de l'étranger entre Avril 2009 et Avril 2014 selon le groupe d'âge, le sexe et le rapport de masculinité

1.2.3 الوافدون غير التونسيين من الخارج بين أبريل 2009 وأفريل 2014 حسب الفئة العمرية والجنس ونسبة الذكورة

| Groupe d'âge | نسبة الذكورة Rapport de masculinité (%) | Sexe (%) الجنس | | | Sexe الجنس | | | الفئة العمرية |
|--------------|--|------------------|-----------------|------------------|------------------|-----------------|------------------|----------------|
| | | المجموع Total | اناث Feminin | ذكور Masculin | المجموع Total | اناث Feminin | ذكور Masculin | |
| 0-4 | 99,5 | 7,9 | 8,9 | 7,1 | 1135 | 569 | 566 | 4-0 |
| 5-9 | 109,8 | 6,7 | 7,1 | 6,3 | 957 | 456 | 501 | 9-5 |
| 14-10 | 110,6 | 4,9 | 5,2 | 4,6 | 701 | 333 | 368 | 14-10 |
| 15-19 | 127,8 | 5,6 | 5,5 | 5,7 | 807 | 354 | 453 | 19-15 |
| 20-24 | 182,5 | 15,0 | 11,9 | 17,5 | 2149 | 761 | 1388 | 24-20 |
| 25-29 | 120,4 | 12,4 | 12,6 | 12,2 | 1783 | 809 | 974 | 29-25 |
| 30-34 | 89,0 | 11,1 | 13,1 | 9,4 | 1589 | 841 | 748 | 34-30 |
| 35-39 | 103,2 | 8,9 | 9,9 | 8,2 | 1284 | 632 | 652 | 39-35 |
| 40-44 | 140,6 | 6,9 | 6,4 | 7,3 | 991 | 412 | 579 | 44-40 |
| 45-49 | 136,1 | 5,2 | 4,9 | 5,4 | 742 | 314 | 428 | 49-45 |
| 50-54 | 184,0 | 4,2 | 3,3 | 4,9 | 604 | 213 | 391 | 54-50 |
| 55-59 | 125,8 | 3,2 | 3,2 | 3,2 | 463 | 205 | 258 | 59-55 |
| 60-64 | 131,4 | 3,3 | 3,2 | 3,4 | 475 | 205 | 270 | 64-60 |
| 65-69 | 131,6 | 2,4 | 2,3 | 2,5 | 348 | 150 | 197 | 69-65 |
| 70-74 | 133,1 | 1,3 | 1,3 | 1,4 | 192 | 82 | 110 | 74-70 |
| 75-79 | 101,8 | 0,5 | 0,5 | 0,4 | 67 | 33 | 34 | 79-75 |
| 80 + | 121,9 | 0,4 | 0,4 | 0,4 | 61 | 28 | 34 | + 80 |
| Total | 124,3 | 100,0 | 100,0 | 100,0 | 14350 | 6397 | 7953 | المجموع |

3.2.2 Les entrants non tunisiens de l'étranger entre Avril 2009 et Avril 2014 selon le niveau d'instruction et le sexe (10 ans et plus)

2.2.3 الوافدون غير التونسيين من الخارج خلال الفترة (أفريل 2009 و أفريل 2014) حسب المستوى التعليمي و الجنس (10 سنوات فما فوق)

| Niveau d'instruction | Sexe (%) الجنس | | | Sexe الجنس | | | المستوى التعليمي |
|----------------------|------------------|-----------------|------------------|------------------|-----------------|------------------|------------------|
| | المجموع Total | اناث Feminin | ذكور Masculin | المجموع Total | اناث Feminin | ذكور Masculin | |
| Néant | 3,5 | 4,6 | 2,7 | 428 | 246 | 183 | لا شيء |
| Primaire | 12,8 | 14,3 | 11,6 | 1568 | 767 | 801 | ابتدائي |
| Secondaire | 42,9 | 42,1 | 43,5 | 5254 | 2261 | 2993 | ثانوي |
| Supérieur | 40,8 | 39,0 | 42,3 | 5006 | 2097 | 2909 | عالي |
| Total | 100,0 | 100,0 | 100,0 | 12257 | 5371 | 6885 | المجموع |

3.2.3 Les entrants non tunisiens de l'étranger entre Avril 2009 et Avril 2014 selon l'état matrimonial et le sexe (15 ans et plus)

3.2.3 الوافدون غير التونسيين من الخارج خلال الفترة (أفريل 2009 و أفريل 2014) حسب الحالة الزوجية و الجنس (15 سنة فما فوق)

| Etat matrimonial | Sexe (%) الجنس | | | Sexe الجنس | | | الحالة الزوجية |
|------------------|----------------|--------------|---------------|---------------|--------------|---------------|----------------|
| | المجموع Total | اناث Feminin | ذكور Masculin | المجموع Total | اناث Feminin | ذكور Masculin | |
| Celibataire | 43,0 | 28,5 | 54,3 | 4972 | 1436 | 3536 | أعزب/ عزباء |
| Marié(e) | 52,1 | 64,8 | 42,3 | 6020 | 3265 | 2755 | متزوج (ة) |
| Veuf(ve) | 2,6 | 3,7 | 1,7 | 300 | 187 | 113 | أرمل (ة) |
| Divorcé(e) | 2,3 | 3,0 | 1,7 | 263 | 150 | 113 | مطلق (ة) |
| Total | 100,0 | 100,0 | 100,0 | 11555 | 5039 | 6516 | المجموع |

3.2.4 Les entrants non tunisiens de l'étranger entre Avril 2009 et Avril 2014 selon l'état matrimonial, le type d'activité et taux de chômage et d'activité (15 ans et plus)

4.2.3 الوافدون غير التونسيين من الخارج خلال الفترة (أفريل 2009 و أفريل 2014) حسب الحالة الزوجية ونوع النشاط ونسبتي البطالة و النشاط (15 سنوات فما فوق)

| Etat matrimonial | نوع النشاط ونسبتي البطالة والنشاط Type d'activité et taux de chômage et taux d'activité | | | | | الوافدون في سن النشاط Les entrants en age d'activité | الحالة الزوجية |
|---------------------------------|--|-----------------------|--|----------------------------|-------------|---|----------------|
| | نسبة البطالة Taux de chômage | | نوع النشاط ونسبتي البطالة والنشاط Type d'activité et taux de chômage et taux d'activité | | | | |
| | (%) | (en milliers) | (بالآلاف) | (en milliers) | (بالآلاف) | | |
| نسبة البطالة Taux de chômage | نسبة النشاط Taux d'activité | غير ناشط Non actif | ناشط غير مشغول Actif non occupé | ناشط مشغول Actif Occupé | | | |
| Celibataire | 7,9 | 27,4 | 3607 | 108 | 1256 | 4972 | أعزب/ عزباء |
| Marié(e) | 5,4 | 43,8 | 3386 | 143 | 2492 | 6020 | متزوج (ة) |
| Veuf(ve) | 5,1 | 46,0 | 140 | 6 | 113 | 260 | أرمل (ة) |
| Divorcé(e) | 12,3 | 18,4 | 225 | 6 | 45 | 276 | مطلق (ة) |
| Total | 6,3 | 36,1 | 7385 | 264 | 3906 | 11555 | المجموع |

3.2.5 Les entrants non tunisiens de l'étranger entre Avril 2009 et Avril 2014 selon le sexe et le pays de provenance

5.2.3 الوافدون غير التونسيين من الخارج خلال الفترة (أفريل 2009 و أفريل 2014) حسب البلد والجنس

| Pays de provenance | Sexe (%) الجنس | | | Sexe الجنس | | | بلد الإقامة بالخارج |
|-----------------------|----------------|--------------|---------------|---------------|--------------|---------------|---------------------|
| | المجموع Total | اناث Feminin | ذكور Masculin | المجموع Total | اناث Feminin | ذكور Masculin | |
| Algérie | 6,9 | 9,8 | 4,6 | 993 | 626 | 367 | الجزائر |
| Lybie | 22,0 | 20,4 | 23,4 | 3160 | 1304 | 1856 | ليبيا |
| Maroc | 5,1 | 5,1 | 5,0 | 726 | 326 | 400 | المغرب |
| Mauritanie | 1,9 | 1,1 | 2,6 | 276 | 69 | 207 | موريتانيا |
| Arabie Saoudite | 1,0 | 1,1 | 1,0 | 145 | 69 | 76 | العربية السعودية |
| Emirates | 0,4 | 0,3 | 0,5 | 53 | 16 | 37 | الامارات العربية |
| Koweit | 0,1 | 0,1 | 0,2 | 17 | 5 | 12 | الكويت |
| Oman | 0,1 | 0,1 | 0,1 | 9 | 5 | 4 | عمان |
| Qatar | 0,1 | 0,1 | 0,2 | 21 | 9 | 12 | قطر |
| Syrie | 4,2 | 4,4 | 4,0 | 598 | 283 | 315 | سوريا |
| Autres pays arabes | 4,3 | 3,4 | 5,0 | 610 | 215 | 395 | دول عربية أخرى |
| Autres pays africains | 19,5 | 15,1 | 23,1 | 2798 | 965 | 1833 | دول إفريقية أخرى |
| France | 14,0 | 16,1 | 12,3 | 2014 | 1033 | 981 | فرنسا |
| Italie | 4,7 | 4,9 | 4,6 | 680 | 316 | 364 | إيطاليا |
| Allemagne | 2,3 | 3,1 | 1,6 | 324 | 200 | 124 | ألمانيا |
| Bretagne | 1,2 | 1,3 | 1,1 | 175 | 84 | 91 | بريطانيا |
| Belgique | 1,1 | 1,3 | 0,9 | 155 | 84 | 71 | بلجيكا |
| Swiss | 0,9 | 1,3 | 0,6 | 128 | 80 | 48 | سويسرا |
| Romanie | 0,3 | 0,4 | 0,2 | 39 | 24 | 15 | رومانيا |
| Autres pays européens | 3,3 | 4,0 | 2,7 | 474 | 259 | 215 | دول أوروبية أخرى |
| Amérique | 1,3 | 1,6 | 1,0 | 185 | 102 | 83 | أمريكا |
| Canada | 0,5 | 0,7 | 0,4 | 74 | 42 | 32 | كندا |
| Autres pays du monde | 4,8 | 4,4 | 5,2 | 694 | 284 | 410 | بقية دول العالم |
| Total | 100,0 | 100,0 | 100,0 | 14350 | 6397 | 7953 | المجموع |

3.2.6 Les entrants non tunisiens de l'étranger entre Avril 2009 et Avril 2014 selon le gouvernorat de résidence en avril 2014 et le sexe

6.2.3 الوافدون غير التونسيين من الخارج خلال الفترة (أفريل 2009 و أفريل 2014) حسب ولاية الإقامة في أفريل 2014 والجنس

| Gouvernorat de résidence en avril 2014 | Sexe (%) الجنس | | | Sexe الجنس | | | ولاية الإقامة في أفريل 2014 |
|--|------------------|-----------------|------------------|------------------|-----------------|------------------|--------------------------------|
| | المجموع Total | اناث Feminin | ذكور Masculin | المجموع Total | اناث Feminin | ذكور Masculin | |
| TUNIS | 40,8 | 39,0 | 42,3 | 5856 | 2494 | 3362 | تونس |
| ARIANA | 17,1 | 15,4 | 18,5 | 2453 | 984 | 1469 | أريانة |
| BEN AROUS | 3,2 | 3,5 | 2,9 | 456 | 226 | 230 | بن عروس |
| MANOUBA | 1,0 | 1,1 | 0,9 | 137 | 68 | 69 | منوبة |
| NABEUL | 8,4 | 8,8 | 8,0 | 1201 | 562 | 639 | نابل |
| ZAGHOUAN | 0,2 | 0,3 | 0,2 | 32 | 19 | 13 | زغوان |
| BIZERTE | 1,0 | 1,3 | 0,8 | 149 | 84 | 65 | بنزرت |
| BEJA | 0,4 | 0,5 | 0,3 | 56 | 32 | 24 | باجة |
| JENDOUBA | 0,4 | 0,6 | 0,3 | 63 | 39 | 24 | جندوبة |
| LE KEF | 0,8 | 1,3 | 0,5 | 119 | 82 | 37 | الكاف |
| SILIANA | 0,1 | 0,1 | 0,1 | 10 | 4 | 6 | سليانة |
| SOUSSE | 8,5 | 8,3 | 8,8 | 1226 | 528 | 698 | سوسة |
| MONASTIR | 3,1 | 3,1 | 3,1 | 447 | 198 | 249 | المنستير |
| MAHDIA | 1,6 | 1,5 | 1,7 | 232 | 96 | 136 | المهدية |
| SFAX | 3,8 | 3,6 | 4,0 | 551 | 229 | 322 | صفاقس |
| KAIROUAN | 0,5 | 0,7 | 0,4 | 73 | 42 | 31 | القيروان |
| KASSERINE | 0,4 | 0,7 | 0,1 | 58 | 47 | 11 | القصرين |
| SIDI BOUZID | 0,4 | 0,5 | 0,4 | 61 | 33 | 28 | سيدي بوزيد |
| GABES | 1,0 | 1,2 | 0,9 | 144 | 76 | 68 | قابس |
| MEDENINE | 5,3 | 5,9 | 4,9 | 766 | 378 | 388 | مدنين |
| TATAOUINE | 0,3 | 0,5 | 0,2 | 49 | 31 | 18 | تطاوين |
| GAFSA | 0,7 | 1,0 | 0,5 | 99 | 62 | 37 | قفصة |
| TOZEUR | 0,6 | 1,1 | 0,2 | 83 | 69 | 14 | توزر |
| KEBILI | 0,2 | 0,2 | 0,2 | 29 | 14 | 15 | قبلي |
| TOTAL | 100,0 | 100,0 | 100,0 | 14350 | 6397 | 7953 | المجموع |

3.2.7 Les entrants non tunisiens de l'étranger entre
Avril 2009 et Avril 2014 selon le gouvernorat
et les raisons de migration

7.2.3 الوافدون غير التونسيين من الخارج خلال الفترة
(أفريل 2009 و أفريل 2014) حسب ولاية الإقامة
وأسباب الهجرة

| Gouvernorat de résidence en 2014 | أسباب الهجرة (%) Les raisons de migration (%) | | | | | | الوافدون Les entrants | ولاية الإقامة في 2014 |
|----------------------------------|--|-------------------|---|-------------------|---|-----------------|--------------------------|-----------------------|
| | أسباب أخرى Autres | الدراسة Etudes | مصاحبة الأسرة Accompagnement de la famille | الزواج Mariage | اقتناء مسكن و تحسين ظروف السكن Acquisition logement ou meilleur condition de vie | العمل Emploi | | |
| TUNIS | 6,7 | 23,8 | 27,4 | 5,1 | 8,0 | 29,1 | 5856 | تونس |
| ARIANA | 6,2 | 30,7 | 26,6 | 4,9 | 9,7 | 21,8 | 2453 | أريانة |
| BEN AROUS | 12,9 | 9,9 | 25,0 | 20,8 | 11,2 | 20,2 | 456 | بن عروس |
| MANOUBA | 10,2 | 17,5 | 24,1 | 30,7 | 2,2 | 15,3 | 137 | منوبة |
| NABEUL | 23,1 | 1,0 | 29,3 | 8,3 | 20,6 | 17,7 | 1201 | نابل |
| ZAGHOUAN | 15,6 | 0,0 | 37,5 | 31,3 | 0,0 | 15,6 | 32 | زغوان |
| BIZERTE | 14,8 | 6,7 | 30,9 | 26,2 | 6,7 | 14,8 | 149 | بنزرت |
| BEJA | 25,0 | 0,0 | 12,5 | 28,6 | 3,6 | 30,4 | 56 | باجة |
| JENDOUBA | 7,9 | 17,5 | 27,0 | 34,9 | 3,2 | 9,5 | 63 | جندوبة |
| LE KEF | 5,9 | 4,2 | 11,8 | 50,4 | 0,0 | 27,7 | 119 | الكاف |
| SILIANA | 10,0 | 0,0 | 10,0 | 50,0 | 10,0 | 20,0 | 10 | سليانة |
| SOUSSE | 18,7 | 19,9 | 16,5 | 11,8 | 15,9 | 17,2 | 1226 | سوسة |
| MONASTIR | 15,0 | 25,7 | 15,0 | 10,1 | 13,4 | 20,8 | 447 | المنستير |
| MAHDIA | 17,2 | 6,0 | 31,5 | 10,3 | 21,1 | 13,8 | 232 | المهدية |
| SFAX | 10,5 | 27,8 | 25,8 | 10,3 | 9,6 | 16,0 | 551 | صفاقس |
| KAIROUAN | 12,3 | 1,4 | 43,8 | 24,7 | 5,5 | 12,3 | 73 | القيروان |
| KASSERINE | 25,9 | 0,0 | 8,6 | 58,6 | 1,7 | 5,2 | 58 | القصرين |
| SIDI BOUZID | 32,8 | 0,0 | 16,4 | 21,3 | 3,3 | 26,2 | 61 | سيدي بوزيد |
| GABES | 22,9 | 11,1 | 25,7 | 19,4 | 8,3 | 12,5 | 144 | قابس |
| MEDENINE | 30,2 | 2,2 | 23,6 | 6,8 | 25,5 | 11,7 | 766 | مدنين |
| TATAOUINE | 16,3 | 0,0 | 40,8 | 30,6 | 8,2 | 4,1 | 49 | تطاوين |
| GAFSA | 22,2 | 4,0 | 15,2 | 40,4 | 15,2 | 3,0 | 99 | قفصة |
| TOZEUR | 7,2 | 0,0 | 10,8 | 66,3 | 6,0 | 9,6 | 83 | توزر |
| KEBILI | 27,6 | 0,0 | 37,9 | 31,0 | 0,0 | 3,4 | 29 | قبلي |
| TOTAL | 11,8 | 19,6 | 25,5 | 9,3 | 11,3 | 22,5 | 14350 | المجموع |

Annexe 4 ملحق 4

**Les sortants de la Tunisie
vers l'étranger entre
avril 2009 et avril 2014**

**الهجرة المغادرة إلى الخارج
بين أبريل 2009 وأفريل
2014**



4.1 Les émigrants à l'étranger entre Avril 2009 et Avril 2014 selon le groupe d'âge, le sexe et le rapport de masculinité

1.4 المغادرون إلى الخارج بين أبريل 2009 و أبريل 2014 حسب الفئة العمرية و الجنس ونسبة الذكورة لدى المهاجرين

| Groupe d'âge | نسبة الذكورة Rapport de masculinité (%) | Sexe (%) الجنس | | | الجنس Sexe | | | الفئة العمرية |
|-----------------|--|------------------|-----------------|------------------|------------------|-----------------|------------------|----------------------------------|
| | | المجموع Total | اناث Féminin | ذكور Masculin | المجموع Total | اناث Féminin | ذكور Masculin | |
| Moins de 15 ans | 285,2 | 0,7 | 1,2 | 0,7 | 493 | 128 | 365 | أقل من 15 سنة Moins de 15 ans |
| 15-19 | 460,6 | 20,7 | 22,2 | 20,4 | 13644 | 2434 | 11210 | 19-15 |
| 20-24 | 457,5 | 32,7 | 35,2 | 32,2 | 21564 | 3868 | 17696 | 24-20 |
| 25-29 | 502,9 | 20,3 | 20,2 | 20,3 | 13391 | 2221 | 11170 | 29-25 |
| 30-34 | 616,8 | 8,4 | 7,0 | 8,6 | 5519 | 770 | 4749 | 34-30 |
| 35-39 | 774,7 | 4,2 | 2,9 | 4,5 | 2799 | 320 | 2479 | 39-35 |
| 40-44 | 832,0 | 2,5 | 1,6 | 2,6 | 1631 | 175 | 1456 | 44-40 |
| 45-49 | 920,5 | 1,8 | 1,1 | 2,0 | 1194 | 117 | 1077 | 49-45 |
| 50-54 | 781,8 | 1,0 | 0,7 | 1,1 | 679 | 77 | 602 | 54-50 |
| 55-59 | 524,1 | 1,1 | 1,1 | 1,1 | 724 | 116 | 608 | 59-55 |
| 60 + | 524,1 | 1,1 | 1,1 | 1,1 | 724 | 116 | 608 | 60 + |
| Non déclaré | 424,5 | 2,3 | 2,7 | 2,3 | 1542 | 294 | 1248 | غير مصرح به |
| Total | 500,6 | 100,0 | 100,0 | 100,0 | 65927 | 10978 | 54949 | المجموع |

4.2 Les émigrants à l'étranger entre Avril 2009 et Avril 2014 selon le pays de destination et le sexe

2.4 المغادرون إلى الخارج خلال الفترة (أفريل 2009 وأفريل 2014) حسب بلد الإقبال والجنس

| Pays de destination | Sexe (%) الجنس | | | Sexe الجنس | | | بلد الوجهة |
|-----------------------|----------------|---------------|---------------|---------------|--------------|---------------|------------------|
| | المجموع Total | اناث Féminin | ذكور Masculin | المجموع Total | اناث Féminin | ذكور Masculin | |
| Algérie | 1,55 | 1,14 | 1,63 | 1023 | 125 | 898 | الجزائر |
| Lybie | 16,15 | 4,39 | 18,49 | 10644 | 482 | 10162 | ليبيا |
| Maroc | 0,40 | 0,61 | 0,36 | 263 | 67 | 196 | المغرب |
| Mauritanie | 0,09 | 0,08 | 0,09 | 58 | 9 | 49 | موريتانيا |
| Arabie Saoudite | 2,71 | 3,20 | 2,61 | 1786 | 351 | 1435 | العربية السعودية |
| Emirates | 2,86 | 6,83 | 2,07 | 1888 | 750 | 1138 | الإمارات العربية |
| Koweit | 0,39 | 1,35 | 0,20 | 260 | 148 | 112 | الكويت |
| Oman | 1,23 | 2,00 | 1,07 | 808 | 220 | 588 | عمان |
| Qatar | 2,55 | 3,18 | 2,43 | 1682 | 349 | 1333 | قطر |
| Syrie | 0,26 | 0,10 | 0,30 | 174 | 11 | 163 | سوريا |
| Autres pays arabes | 0,64 | 1,44 | 0,48 | 424 | 158 | 266 | دول عربية أخرى |
| Autres pays africains | 0,88 | 0,97 | 0,87 | 583 | 107 | 476 | دول إفريقية أخرى |
| France | 41,80 | 45,32 | 41,09 | 27556 | 4975 | 22581 | فرنسا |
| Italie | 13,11 | 8,63 | 14,01 | 8645 | 947 | 7698 | إيطاليا |
| Allemagne | 4,55 | 5,63 | 4,33 | 2998 | 618 | 2380 | ألمانيا |
| G. Bretagne | 0,99 | 1,16 | 0,95 | 651 | 127 | 524 | بريطانيا |
| Belgique | 1,15 | 1,40 | 1,10 | 756 | 154 | 602 | بلجيكا |
| Swiss | 1,01 | 1,42 | 0,93 | 668 | 156 | 512 | سويسرا |
| Romanie | 0,51 | 0,81 | 0,44 | 333 | 89 | 244 | رومانيا |
| Autres pays européens | 1,80 | 2,42 | 1,67 | 1186 | 266 | 920 | دول أوروبية أخرى |
| Amérique | 1,02 | 1,41 | 0,94 | 674 | 155 | 519 | أمريكا |
| Canada | 2,40 | 3,64 | 2,15 | 1584 | 400 | 1184 | كندا |
| Autres pays du monde | 1,95 | 2,86 | 1,76 | 1283 | 314 | 969 | بقية دول العالم |
| Total | 100,00 | 100,00 | 100,00 | 65927 | 10978 | 54949 | المجموع |

4.3 Les émigrants à l'étranger entre Avril 2009 et Avril 2014 selon le pays de destination et les raisons de migration

3.4 المغادرون إلى الخارج خلال (الفترة أبريل 2009 وأفريل 2014) حسب بلد الإقبال وأسباب الهجرة

| Pays de destination | أسباب الهجرة (%) Les raisons de migration (%) | | | | | | المغادرون Les émigrants | بلد الوجهة |
|-----------------------|--|-------------------|---|-------------------|---|-----------------|----------------------------|------------------|
| | أسباب أخرى Autres | الدراسة Etudes | مصاحبة الأسرة Accompagnement de la famille | الزواج Mariage | إقتناء مسكن و تحسين ظروف السكن Acquisition logement ou meilleur condition de vie | العمل Emploi | | |
| Algérie | 1,6 | 7,6 | 0,9 | 7,1 | 0,7 | 82,1 | 1023 | الجزائر |
| Lybie | 0,5 | 1,5 | 0,4 | 2,3 | 0,4 | 94,9 | 10644 | ليبيا |
| Maroc | 1,1 | 30,8 | 1,5 | 8,0 | 0,0 | 58,6 | 263 | المغرب |
| Mauritanie | 1,7 | 15,5 | 0,0 | 3,4 | 0,0 | 79,3 | 58 | موريتانيا |
| Arabie Saoudite | 0,7 | 4,0 | 1,3 | 6,8 | 0,8 | 86,4 | 1786 | العربية السعودية |
| Emirates | 0,8 | 4,8 | 0,9 | 9,4 | 0,8 | 83,2 | 1888 | الإمارات العربية |
| Koweit | 0,4 | 4,2 | 1,9 | 14,2 | 0,0 | 79,2 | 260 | الكويت |
| Oman | 0,9 | 4,3 | 1,2 | 5,7 | 0,1 | 87,8 | 808 | عمان |
| Qatar | 0,7 | 3,7 | 1,0 | 5,7 | 0,4 | 88,6 | 1682 | قطر |
| Syrie | 44,8 | 5,7 | 0,0 | 2,9 | 0,6 | 46,0 | 174 | سوريا |
| Autres pays arabes | 4,3 | 10,9 | 1,2 | 14,9 | 1,9 | 66,9 | 424 | دول عربية أخرى |
| Autres pays africains | 0,9 | 20,3 | 1,2 | 6,7 | 0,2 | 70,8 | 583 | دول إفريقية أخرى |
| France | 1,3 | 16,4 | 1,4 | 12,0 | 0,5 | 68,5 | 27556 | فرنسا |
| Italie | 1,2 | 6,6 | 0,8 | 7,1 | 0,5 | 83,6 | 8645 | إيطاليا |
| Allemagne | 0,9 | 34,9 | 1,2 | 16,7 | 0,3 | 46,0 | 2998 | ألمانيا |
| G. Bretagne | 0,6 | 17,2 | 2,1 | 18,6 | 0,6 | 60,9 | 651 | بريطانيا |
| Belgique | 0,7 | 17,6 | 1,1 | 15,9 | 0,9 | 63,9 | 756 | بلجيكا |
| Swiss | 1,2 | 21,4 | 1,8 | 18,1 | 0,6 | 56,9 | 668 | سويسرا |
| Romanie | 2,7 | 76,9 | 0,3 | 3,9 | 0,6 | 15,6 | 333 | رومانيا |
| Autres pays européens | 1,7 | 38,2 | 0,8 | 12,6 | 0,4 | 46,2 | 1186 | دول أوروبية أخرى |
| Amérique | 0,7 | 39,0 | 1,2 | 12,4 | 0,4 | 46,3 | 674 | أمريكا |
| Canada | 0,9 | 44,7 | 1,1 | 12,5 | 0,6 | 40,2 | 1584 | كندا |
| Autres pays du monde | 1,0 | 31,0 | 0,5 | 16,3 | 0,8 | 50,4 | 1283 | بقية دول العالم |
| TOTAL | 1,2 | 14,2 | 1,1 | 9,7 | 0,5 | 73,4 | 65927 | المجموع |

4.4 Les émigrants à l'étranger entre Avril 2009 et Avril 2014 selon le gouvernorat de résidence avant le départ et les raisons de migration

4.4 المغادرون إلى الخارج خلال الفترة (أفريل 2009 وأفريل 2014) حسب ولاية الإقامة قبل المغادرة وأسباب الهجرة

| Gouvernorat de résidence avant le départ | أسباب الهجرة (%) Les raisons de migration (%) | | | | | | المغادرون Les émigrants | ولاية الإقامة قبل المغادرة |
|--|--|-------------------|---|-------------------|---|-----------------|----------------------------|----------------------------|
| | أسباب أخرى Autres | الدراسة Etudes | مصاحبة الأسرة Accompagnement de la famille | الزواج Mariage | اقتناء مسكن و تحسين ظروف السكن Acquisition logement ou meilleur condition de vie | العمل Emploi | | |
| TUNIS | 2,0 | 26,6 | 1,0 | 12,4 | 0,6 | 57,4 | 5784 | تونس |
| ARIANA | 1,6 | 36,2 | 1,1 | 9,3 | 0,9 | 51,0 | 2438 | أريانة |
| BEN AROUS | 1,2 | 24,1 | 1,4 | 16,3 | 0,5 | 56,5 | 3676 | بن عروس |
| MANOUBA | 1,1 | 15,2 | 0,8 | 10,6 | 0,4 | 71,9 | 1606 | منوبة |
| NABEUL | 1,0 | 14,1 | 0,9 | 10,1 | 0,1 | 73,8 | 5495 | نابل |
| ZAGHOUAN | 2,0 | 5,9 | 0,3 | 5,0 | 0,3 | 86,4 | 643 | زغوان |
| BIZERTE | 0,9 | 18,0 | 0,7 | 21,6 | 1,3 | 57,6 | 2376 | بنزرت |
| BEJA | 1,1 | 12,0 | 0,5 | 16,8 | 0,2 | 69,4 | 827 | باجة |
| JENDOUBA | 1,0 | 11,5 | 0,9 | 14,3 | 0,5 | 71,8 | 1927 | جندوبة |
| LE KEF | 1,9 | 13,9 | 1,1 | 17,6 | 0,4 | 65,1 | 1129 | الكاف |
| SILIANA | 1,1 | 7,0 | 0,8 | 8,4 | 0,7 | 81,9 | 947 | سليانة |
| SOUSSE | 1,5 | 16,7 | 1,4 | 11,7 | 0,6 | 68,1 | 4593 | سوسة |
| MONASTIR | 1,0 | 16,2 | 0,8 | 10,8 | 0,7 | 70,4 | 3499 | المنستير |
| MAHDIA | 0,6 | 5,3 | 0,8 | 3,3 | 0,4 | 89,4 | 5685 | المهدية |
| SFAX | 1,4 | 19,1 | 0,9 | 6,8 | 0,6 | 71,2 | 3669 | صفاقس |
| KAIROUAN | 0,8 | 6,1 | 0,6 | 5,3 | 0,9 | 86,2 | 2741 | القيروان |
| KASSERINE | 2,0 | 5,6 | 1,0 | 7,0 | 0,3 | 84,2 | 1511 | القصرين |
| SIDI BOUZID | 0,8 | 9,1 | 0,3 | 3,5 | 0,5 | 85,8 | 1640 | سيدي بوزيد |
| GABES | 0,9 | 7,9 | 1,1 | 10,3 | 0,7 | 79,2 | 3446 | قابس |
| MEDENINE | 1,0 | 8,5 | 1,2 | 6,4 | 0,3 | 82,7 | 6820 | مدنين |
| TATAOUINE | 0,7 | 5,3 | 3,1 | 3,8 | 0,3 | 86,7 | 2414 | تطاوين |
| GAFSA | 1,1 | 12,1 | 1,3 | 8,3 | 0,3 | 76,9 | 1568 | قفصة |
| TOZEUR | 0,5 | 14,0 | 0,3 | 17,7 | 1,1 | 66,5 | 378 | توزر |
| KEBILI | 1,8 | 7,0 | 1,3 | 10,8 | 0,5 | 78,6 | 1115 | قبلي |
| TOTAL | 1,2 | 14,2 | 1,1 | 9,7 | 0,5 | 73,4 | 65927 | المجموع |

4.5 Les émigrants à l'étranger entre Avril 2009 et Avril 2014 selon le gouvernorat de résidence avant le départ et le niveau d'instruction

5.4 المغادرون إلى الخارج خلال الفترة (أفريل 2009 و أفريل 2014) حسب ولاية الإقامة قبل المغادرة والمستوى التعليمي

| Gouvernorat de résidence avant le départ | Niveau d'instruction (%) المستوى التعليمي | | | | المغادرون 10 سنوات فما فوق Emigrant 10 ans et plus | ولاية الإقامة قبل المغادرة |
|--|---|---------------------|---------------------|----------------|---|----------------------------|
| | عالي Supérieur | ثانوي Secondaire | ابتدائي Primaire | لاشيئ Néant | | |
| TUNIS | 29,2 | 42,0 | 21,4 | 7,4 | 5653 | تونس |
| ARIANA | 34,8 | 40,0 | 20,2 | 5,0 | 2415 | أريانة |
| BEN AROUS | 30,8 | 42,4 | 17,9 | 9,0 | 3606 | بن عروس |
| MANOUBA | 26,6 | 41,4 | 25,4 | 6,5 | 1577 | منوبة |
| NABEUL | 24,3 | 38,3 | 34,0 | 3,4 | 5343 | نابل |
| ZAGHOUAN | 16,0 | 41,5 | 30,3 | 12,3 | 621 | زغوان |
| BIZERTE | 26,3 | 42,9 | 22,7 | 8,1 | 2358 | بنزرت |
| BEJA | 31,5 | 44,3 | 17,5 | 6,7 | 803 | باجة |
| JENDOUBA | 21,5 | 41,7 | 31,5 | 5,3 | 1888 | جندوبة |
| LE KEF | 29,8 | 44,9 | 21,5 | 3,7 | 1096 | الكاف |
| SILIANA | 23,3 | 40,6 | 30,4 | 5,7 | 946 | سليانة |
| SOUSSE | 27,4 | 37,7 | 27,7 | 7,1 | 4472 | سوسة |
| MONASTIR | 24,9 | 38,4 | 28,0 | 8,8 | 3405 | المنستير |
| MAHDIA | 16,0 | 38,0 | 39,2 | 6,8 | 5578 | المهدية |
| SFAX | 31,4 | 33,7 | 29,2 | 5,7 | 3587 | صفاقس |
| KAIROUAN | 20,3 | 38,1 | 35,2 | 6,4 | 2738 | القيروان |
| KASSERINE | 20,4 | 40,8 | 24,0 | 14,8 | 1492 | القصرين |
| SIDI BOUZID | 21,0 | 40,0 | 29,7 | 9,4 | 1633 | سيدي بوزيد |
| GABES | 20,4 | 41,9 | 30,9 | 6,8 | 3435 | قابس |
| MEDENINE | 19,5 | 40,6 | 32,8 | 7,1 | 6814 | مدنين |
| TATAOUINE | 17,6 | 44,1 | 31,5 | 6,9 | 2403 | تطاوين |
| GAFSA | 28,9 | 39,7 | 23,1 | 8,3 | 1559 | قفصة |
| TOZEUR | 29,6 | 43,7 | 20,4 | 6,3 | 378 | توزر |
| KEBILI | 29,4 | 37,8 | 25,8 | 7,0 | 1090 | قبلي |
| TOTAL | 24,5 | 40,0 | 28,6 | 7,0 | 64888 | المجموع |

Conception :



Institut National de la Statistique

70, Rue Ech-Cham - BP 265 - CEDEX TUNIS
Tél. : (+216) 71 891 002 / Fax : (+216) 71 792 559
Site Internet : www.ins.tn / Email : ins@ins.tn

Impression : Imprimerie Orient